



# **TRIBUNALE di POTENZA**

**SEZIONE CIVILE**



**CONSULENZA TECNICA D'UFFICIO**



# **ESECUZIONE IMMOBILIARE RGE.54/2024**



**RELAZIONE**



Rinvio 11 marzo 2026



**IL C.T.U.  
(Geom. Donato DE BONIS)**



# TRIBUNALE di POTENZA

## Sezione Civile

### ESPROPRIAZIONE IMMOBILIARE

**RGE 54/2024**

## **PREMESSA**

In data **14 ottobre 2024**, presso il Tribunale di Potenza Sezione Civile, era affidato al sottoscritto, geom. Donato DE BONIS, regolarmente iscritto all'Albo dei Geometri e dei Geometri Laureati della Provincia di Potenza, e all'Albo dei Consulenti Tecnici d'Ufficio presso il Tribunale di Potenza, l'incarico di redigere la presente consulenza *disponendo che l'esperto fornisca risposta ai seguenti quesiti.*

## **CONTROLLO PRELIMINARE: verificare la completezza della documentazione depositata ex art. 567 c.p.c.**

In particolare, l'esperto deve precisare in primo luogo:

- se il creditore procedente abbia optato per il deposito dei **certificati della Conservatoria dei RR.II. sulle iscrizioni e trascrizioni gravanti sul bene pignorato;**

oppure:

- se il creditore procedente abbia optato per il deposito di **certificazione notarile sostitutiva.**

Nel primo caso (**certificati delle iscrizioni e trascrizioni**), l'esperto deve precisare in riferimento a ciascuno degli immobili pignorati:

- se la **certificazione delle iscrizioni** si estenda per un periodo pari ad almeno venti anni a ritroso dalla trascrizione del pignoramento e sia stata richiesta in relazione a ciascun soggetto che risulti proprietario (sulla scorta dei pubblici registri immobiliari) per il periodo considerato;
- se la **certificazione delle trascrizioni** (sia a favore, che contro) risalga sino ad un atto di acquisto derivativo od originario che sia stato trascritto in data antecedente di almeno venti anni la trascrizione del pignoramento e sia stata richiesta in relazione a ciascun soggetto che risulti proprietario (sulla scorta dei pubblici registri immobiliari) per il periodo considerato.

Nel secondo caso (**certificazione notarile sostitutiva**), l'esperto deve precisare in riferimento a ciascuno degli immobili pignorati:

- se la **certificazione** risalga sino ad un atto di acquisto derivativo od originario che sia stato trascritto in data antecedente di almeno venti anni la trascrizione del pignoramento.

In secondo luogo, l'esperto deve precisare se il creditore procedente abbia depositato l'**estratto catastale attuale** (relativo cioè alla situazione al giorno del rilascio del documento) e l'**estratto catastale storico** (estratto che deve riguardare il medesimo periodo preso in considerazione dalla certificazione delle trascrizioni: il periodo cioè sino alla data dell'atto di acquisto derivativo od originario antecedente di almeno venti anni la trascrizione del pignoramento).

Nel caso di deposito della certificazione notarile sostitutiva, l'esperto deve precisare se i dati catastali attuali e storici degli immobili pignorati siano indicati nella detta certificazione.

In terzo luogo, l'esperto deve precisare se il creditore procedente abbia depositato il **certificato di stato civile** dell'esecutato.

In difetto, l'esperto deve precisare se il creditore procedente abbia depositato il **certificato di stato civile** dell'esecutato come risultato di una ricerca.



Nel caso di rapporto di esistenza di rapporto di coniugio, sempre in sede di controllo preliminare (e fermo restando quanto richiesto in risposta al quesito n. 14) l'esperto deve acquisire il **certificato di matrimonio** rilasciato dal Comune del luogo in cui sia stato celebrato, con indicazione delle annotazioni a margine.

Laddove risulti che alla data dell'acquisto l'esecutato fosse coniugato in regime di comunione legale ed il pignoramento non sia stato notificato al coniuge comproprietario, l'esperto indicherà tale circostanza al creditore procedente ed al G.E..

- Il sottoscritto, in riferimento alla verifica riguardante la completezza della documentazione *ex art. 567 c.p.c.*, ha accertato che la documentazione in atti risulta *idonea e completa*.
- Il creditore procedente ha scelto il *deposito della Certificazione Notarile sostitutiva* (redatta dal *Dott. Giulia BARBAGALLO*).
- I dati catastali attuali e storici degli immobili pignorati sono indicati nella *Certificazione Notarile sostitutiva*.
- La certificazione è stata eseguita sino ad un atto di acquisto originario trascritto in data antecedente di almeno venti anni la trascrizione del pignoramento.

## **- SOPRALLUOGO -**

Nei giorni successivi all'incarico ricevuto, lo scrivente CTU dava inizio alle operazioni peritali mediante l'acquisizione di documentazione e dati ( *visure – planimetrie – mappe - conformità urbanistica* e quant'altro occorrente per l'espletamento dell'incarico, il tutto per verificare, alla data odierna , la *corrispondenza o meno dei dati catastali attuali con quelli riportati nell'Atto di Pignoramento*) presso l'*Agenzia del Territorio e Uffici Comunali di Potenza*.

Dagli accertamenti effettuati, nonché dalla documentazione acquisita, si è accertato che i beni oggetto della presente sono ubicati alla *Via Danzi, 17 del comune di Potenza*.

In riferimento alla comunicazione del *Custode Giudiziario Avv. Giovanni BARONE*, il sottoscritto, in data *12 novembre 2024* era presente presso gli immobili ubicati *alla Via Danzi, 17 del comune di Potenza* per dare inizio alle operazioni peritali.

Tale giorno sul luogo convenuto, *Via Danzi, 17 del comune di Potenza*, oltre al sottoscritto ed al Custode Giudiziario *Avv. Giovanni BARONE* era presente l'esecutato.

*Durante il sopralluogo procedevo all'aggiornamento della valutazione della consistenza qualitativa e quantitativa dei beni, acquisendo tutta la necessaria documentazione fotografica, e le misurazioni occorrenti.*

**QUESITO 1:** identificare i diritti reali ed i beni oggetto del pignoramento.

L'esperto deve precisare quali siano i diritti reali (piena proprietà, nuda proprietà, usufrutto, intera proprietà, quota di 1/2, ecc.) ed i beni oggetto del pignoramento.

In ordine al primo profilo (**diritti reali pignorati**) l'esperto deve precisare se il diritto reale indicato nell'atto di pignoramento corrisponda a quello in titolarità dell'esecutato in forza dell'atto d'acquisto trascritto in suo favore.

Al riguardo:

- qualora l'atto di pignoramento rechi l'indicazione di un **diritto di contenuto più ampio** rispetto a quello in titolarità dell'esecutato (ad esempio: piena proprietà in luogo della nuda proprietà o dell'usufrutto o della proprietà superficaria; intera proprietà in luogo della quota di 1/2; quota di 1/2 in luogo della minor quota 1/4, ecc.), l'esperto proseguirà nelle operazioni di stima assumendo come oggetto del pignoramento il diritto quale effettivamente in titolarità del soggetto esecutato (anche ai fini della stima);
- qualora l'atto di pignoramento rechi l'indicazione di un **diritto di contenuto meno ampio** rispetto a quello in titolarità dell'esecutato (ad esempio: nuda proprietà in luogo della piena proprietà conseguente al consolidamento dell'usufrutto; quota di 1/2 in luogo dell'intera proprietà; quota di 1/4 in luogo della maggior quota di 1/2, ecc.), l'esperto sospenderà le operazioni di stima, dandone immediata comunicazione al G.E. per le determinazioni sul prosieguo;

In ordine al secondo profilo (**beni pignorati**), in risposta al presente quesito l'esperto deve precisare unicamente l'oggetto del pignoramento assumendo come riferimento i dati dell'identificazione catastale indicati nell'atto di pignoramento (senza procedere alla descrizione materiale del bene, descrizione alla quale dovrà invece procedersi separatamente in risposta al quesito n.°2).

Al riguardo:

- nell'ipotesi di "**difformità formali**" dei dati di identificazione catastale (**dati indicati nell'atto di pignoramento diversi da quelli agli atti del catasto alla data del pignoramento medesimo**), l'esperto dovrà precisare la difformità riscontrata:
  - nel caso in cui l'atto di pignoramento rechi l'indicazione del bene con dati di identificazione catastali completamenti errati (indicazione di foglio catastale inesistente o corrispondente ad altra zona, indicazione di p.lla catastale inesistente o corrispondente a bene non in titolarità dell'esecutato; indicazione di sub catastale inesistente o corrispondente a bene non in titolarità dell'esecutato), l'esperto sospenderà le operazioni di stima, dandone immediata comunicazione al G.E. per le determinazioni sul prosieguo (depositando altresì la documentazione acquisita);
  - nel caso in cui l'atto di pignoramento rechi l'indicazione del bene secondo una consistenza catastale non omogenea rispetto a quella esistente alla data del pignoramento (segnatamente: indicazione del bene con i dati del Catasto Terreni laddove sul terreno vi era già stata edificazione di fabbricato oggetto di autonoma individuazione al Catasto Fabbricati), l'esperto sospenderà le operazioni di stima, dandone immediata comunicazione al G.E. per le determinazioni sul prosieguo (depositando altresì la documentazione acquisita);
  - nel caso in cui l'atto di pignoramento rechi l'indicazione del bene secondo una consistenza catastale omogenea ma difforme rispetto a quella esistente alla data del pignoramento (indicazione di p.lla del C.F. o del C.T. già soppressa e sostituita da altra particella; indicazione di sub del C.F. già soppresso e sostituito da altro sub), l'esperto preciserà:
    - o se la variazione catastale intervenuta prima del pignoramento abbia avuto *carattere meramente nominale* (nel senso cioè che non abbia comportato variazione della planimetria catastale corrispondente: ad esempio, variazione per modifica identificativo-allineamento mappe), nel qual caso l'esperto proseguirà nelle operazioni di stima;
    - o se la variazione catastale intervenuta prima del pignoramento abbia avuto *carattere sostanziale* (nel senso cioè che abbia comportato variazione della planimetria catastale corrispondente: ad esempio, fusione e modifica), l'esperto informerà immediatamente il G.E. per le determinazioni sul prosieguo, producendo tutta la documentazione necessaria per la valutazione del caso;
- nell'ipotesi di "**difformità sostanziali**" dei dati di identificazione catastale (**difformità della situazione di fatto rispetto alla planimetria di cui ai dati di identificazione catastale**: ad esempio, fabbricato interamente non accatastato al C.F.; vani non indicati nella planimetria; diversa distribuzione di fatto dei vani, ecc.), l'esperto proseguirà nelle operazioni di stima assumendo come oggetto del pignoramento il bene quale effettivamente esistente (rinviando alla risposta al quesito n.° 3 per l'esatta descrizione delle difformità riscontrate).

In ogni caso, l'esperto deve assumere come dati di riferimento unicamente l'indicazione **del comune censuario, foglio, p.lla e sub catastali.**

I dati di altro tipo (rendita catastale, classamento, ecc.) e le relative modifiche non devono essere presi in considerazione dall'esperto.

In particolare, quindi, le variazioni intercorse quanto alla rendita, classamento, ecc. non devono essere riportate nel testo della relazione.

Al fine dell'esatta individuazione dei fabbricati e dei terreni oggetto di pignoramento, l'esperto stimatore deve sempre effettuare una **sovrapposizione delle ortofoto o delle foto satellitari**, reperibili anche sul web, con le mappe catastali elaborate dalla SOGEI.

L'esperto deve darne esplicitamente atto nella relazione in risposta al presente quesito ed inserire le sovrapposizioni effettuate sul testo della relazione, con il proprio personale sigillato ogni ripubblicazione o riproduzione a scopo commerciale - Aut. Min. Giustizia PDG 21/07/2009



Nel caso in cui i beni oggetto di pignoramento siano interessati (in tutto o in parte) da procedure di **espropriazione per pubblica utilità**, l'esperto acquisirà la relativa documentazione presso gli uffici competenti e fornirà adeguata documentazione delle porzioni interessate dalle dette procedure (stralciandole dalla descrizione).

In risposta a tale quesito, l'esperto deve poi procedere alla **formazione** – sulla base delle caratteristiche dei beni pignorati ed in ogni caso in modo da assicurare la maggiore appetibilità sul mercato degli stessi – di **uno o più lotti per la vendita**, indicando per ciascun immobile compreso nel lotto almeno **tre confini ed i dati di identificazione catastale** (con indicazione in tal caso, unicamente dei dati di identificazione attuali).

I confini del bene devono essere menzionati con precisione, preferibilmente mediante l'esatta indicazione dei dati catastali degli immobili confinanti (foglio, p.la, sub) od altri elementi certi (ad esempio via, strada, ecc.). L'esperto non deve limitarsi a riportare genericamente la dizione "immobile confinante con fondo agricolo, con proprietà aliena, ecc."

Nella **formazione dei lotti**, laddove sia indispensabile e comunque previa istanza da rivolgersi al G.E. (in cui siano specificatamente indicate e motivate le esigenze di indispensabilità) ed autorizzazione dello stesso, procederà altresì alla realizzazione del frazionamento e dell'accatastamento, allegando alla relazione estimativa i tipi debitamente approvati dall'Ufficio Tecnico Erariale.

Nella formazione dei lotti (unico o plurimi) l'esperto deve assicurare la maggiore appetibilità dei beni in particolare, la suddivisione in lotti deve essere evitata laddove l'individuazione di un unico lotto renda più appetibile il bene sul mercato, in ogni caso, l'esperto deve evitare nei limiti del possibile la costituzione di servitù di passaggio.

*Da quanto accertato, il diritto reale di proprietà spettante all' esecutata (diritti di proprietà pari ad 1/1).*

*In riferimento alla formazione dei "Lotti", lo scrivente in base all'ubicazione ed alla tipologia del bene ritiene opportuno formare un Unico Lotto.*

## COMUNE POTENZA

Bene ubicato alla Via Danzi, 17

➤ *Negozi - foglio 29 - part. 4062 - Sub 3*

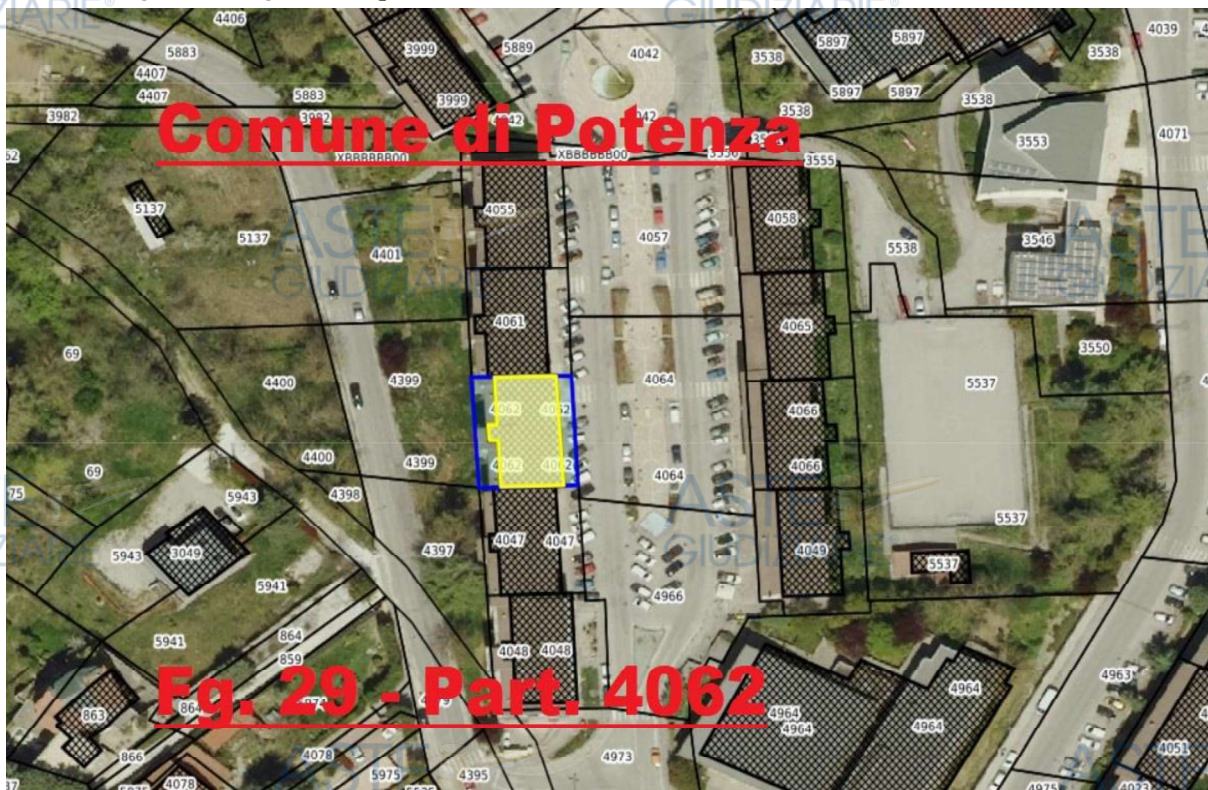

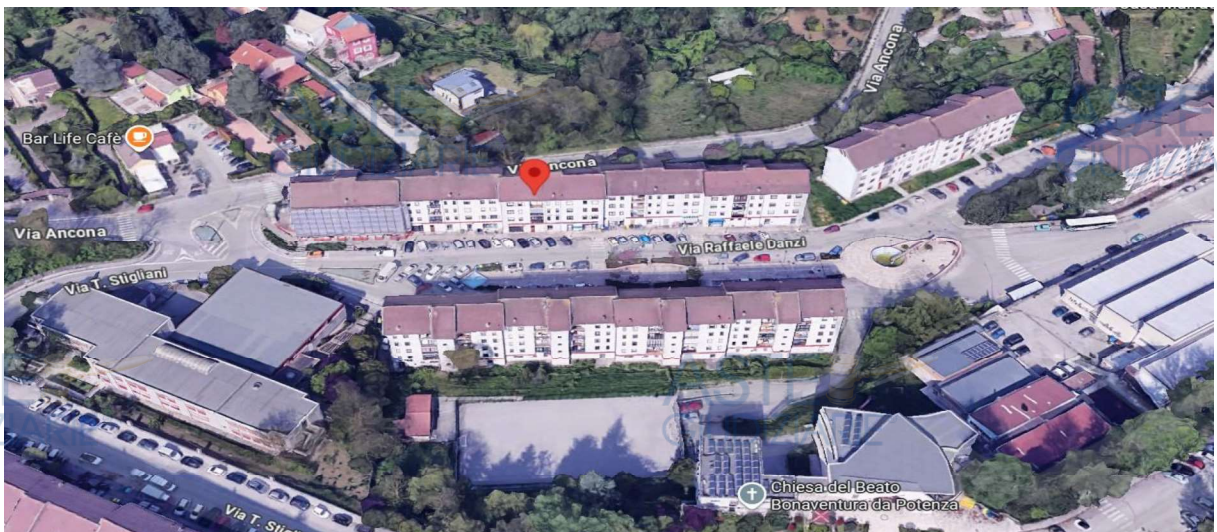
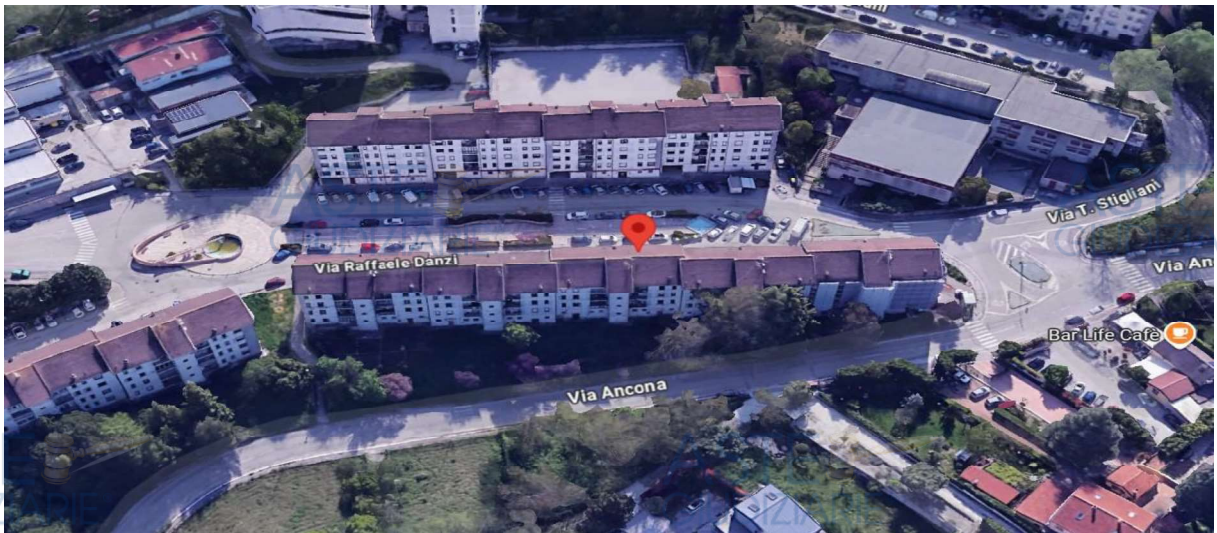
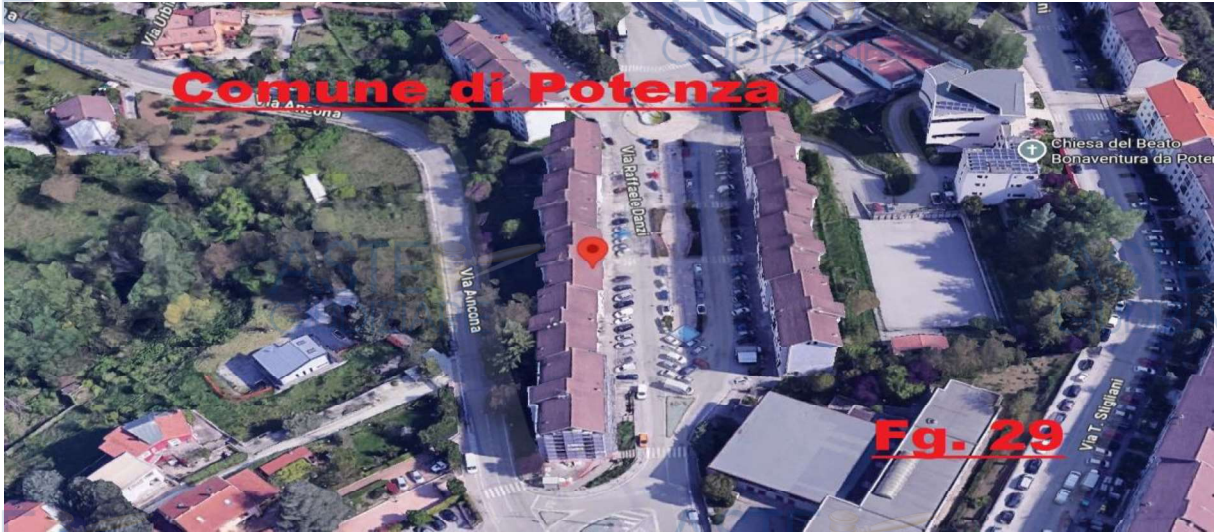



*I dati d'identificazione catastale indicati nell'atto di pignoramento corrispondono a quelli attuali.*

**QUESITO 2:** elencare ed individuare i beni componenti ciascun lotto e procedere alla descrizione materiale di ciascun lotto.

L'esperto deve procedere alla **descrizione materiale** di ciascun lotto, mediante l'esatta indicazione della **tipologia** di ciascun immobile, della sua **ubicazione** (città, via, numero civico, piano, eventuale numero d'interno), degli **accessi**, delle eventuali **pertinenze** (previo accertamento del vincolo pertinenziale sulla base delle planimetrie allegate alla denuncia di costruzione presentata in catasto, della scheda catastale, delle indicazioni contenute nell'atto di acquisto nonché nella relativa nota di trascrizione e dei criteri oggettivi e soggettivi di cui all'art. 817 c.c. ), degli accessori, degli eventuali millesimi di parti comuni, specificando anche il contesto in cui essi si trovano, le caratteristiche e la destinazione della zona e dei servizi da essa offerti nonché le caratteristiche delle zone confinanti.

Con riguardo alle **pertinenze** ed in linea di principio, l'esperto non procederà alla descrizione di beni dotati di autonomo identificativo catastale che non siano stati oggetto di espressa indicazione nell'atto di pignoramento e nella nota di trascrizione (salvo che si tratti di beni censiti come "beni comuni non censibili").

Con riferimento al singolo bene, devono essere indicate eventuali **dotazioni condominiali** (es. posti auto comuni, giardino, ecc.), la tipologia, l'altezza interna utile, la composizione interna, la superficie netta, il coefficiente utilizzato ai fini della determinazione della superficie commerciale, la superficie commerciale medesima, l'esposizione, le condizioni di manutenzione, le caratteristiche strutturali, nonché le caratteristiche interne di ciascun immobile, precisando per ciascun elemento l'attuale stato di manutenzione e – per gli impianti – la loro rispondenza alla vigente normativa e, in caso contrario, i costi necessari al loro adeguamento.

In particolare, l'esperto deve verificare se l'immobile sia dotato di **attestato di prestazione energetica** (acquisendolo se esistente) stimandone – in caso di assenza – i costi per l'acquisizione.

Per i terreni pignorati deve essere evidenziata la loro eventuale situazione di **fondi interclusi** (laddove circondati da fondi altrui e senza uscita sulla via pubblica) da terreni limitrofi appartenenti a terzi o comunque non oggetto dell'espropriazione in corso, anche se di proprietà dello stesso esecutato.

La medesima circostanza deve essere evidenziata in relazione ad esempio a fabbricati per i quali l'accesso con mezzi rotabili sia possibile solamente attraverso il passaggio su cortile di proprietà esclusiva di un terzo o dell'esecutato medesimo e che non sia stato pignorato.

Nella descrizione dello stato dei luoghi in risposta al presente quesito, l'esperto deve sempre inserire già nel corso della relazione (e non solamente tra gli allegati) un numero sufficiente di fotografie. L'inserimento delle fotografie nel corpo della relazione mira, infatti, a rendere agevole la comprensione della descrizione fornita.

Le fotografie saranno altresì inserite tra gli allegati alla relazione indicando con apposite didascalie a quale immobile si riferiscono, mediante la indicazione della ubicazione (comune, via, numero) e dei dati catastali.

In risposta al presente quesito, l'esperto deve procedere altresì alla predisposizione di **planimetria dello stato reale dei luoghi.**

Anche la planimetria deve essere inserita sia in formato ridotto nel testo della relazione (in modo da rendere agevole la comprensione della descrizione fornita), sia in formato ordinario in allegato alla relazione medesima.

L'unità immobiliare oggetto della presente è parte integrante di un agglomerato urbano di non recente costruzione, il tutto ubicato nella immediata periferia del centro urbano della città e precisamente in Via Raffaele DANZI, 17.

Si accede ad esso da accesso principale ubicato su Via Raffaele DANZI nonché da accesso retrostante l'unità immobiliare.

Gli impianti da quanto si è potuto accertare non rispecchiano le Normative Vigenti (D.M. 37/08 ex 46/90) in materia di sicurezza **anche per mancanza della regolare certificazione.**

**Non è** provvisto di "attestato di prestazione energetica".

Catastralmente individuato come segue:

- *Negoziò - foglio 29 - part. 4062 - Sub 3 - Cat. C/I - CI 10 -*
- *Esso è in piena proprietà all'esecutato.*
- *Si sviluppa su una superficie complessiva/commerciale di mq. 71,00.*
- *Esso (come del resto l'intero agglomerato urbano) è stato realizzato ai sensi della:*
  - *Legge 219 del 14 maggio 1981 (delibera Consiglio Comunale n.°44 del 21 aprile 1983).*
- *Il tutto in un mediocre stato d'uso e manutenzione.*
- *Esso confina con Via Raffaele DANZI - particelle 4399 - 4061 - 4047 - entrambe del foglio 29 - salvo altri.*

**Dal sopralluogo effettuato si è riscontrata la piena corrispondenza urbanistica, catastale e stato dei luoghi.**

In base alla sua ubicazione e tipologia, come già riferito innanzi, si ritiene opportuno formare **un Unico lotto omogeneo vendibile e precisamente:**

## **LOTTO Unico**



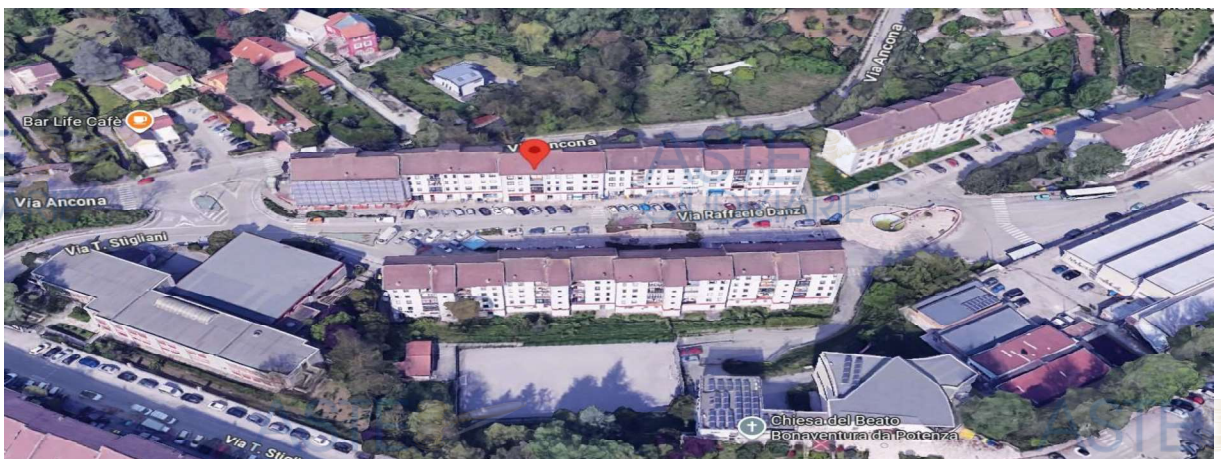
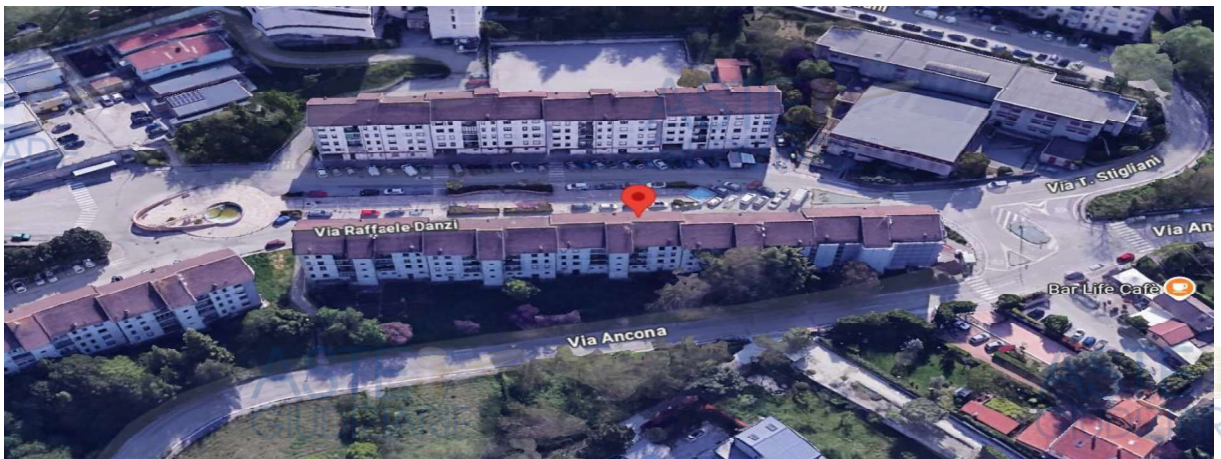

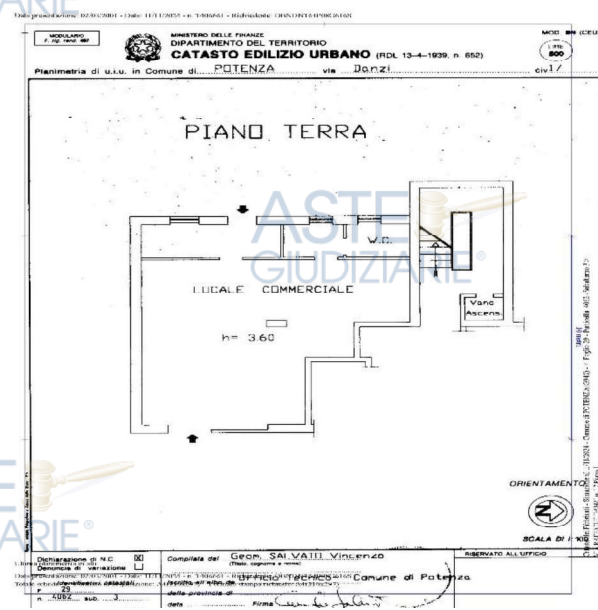

ASTE  
GIUDIZIARIE®



ASTE  
GIUDIZIARIE®



ASTE  
GIUDIZIARIE®



ASTE  
GIUDIZIARIE®



ASTE  
GIUDIZIARIE®

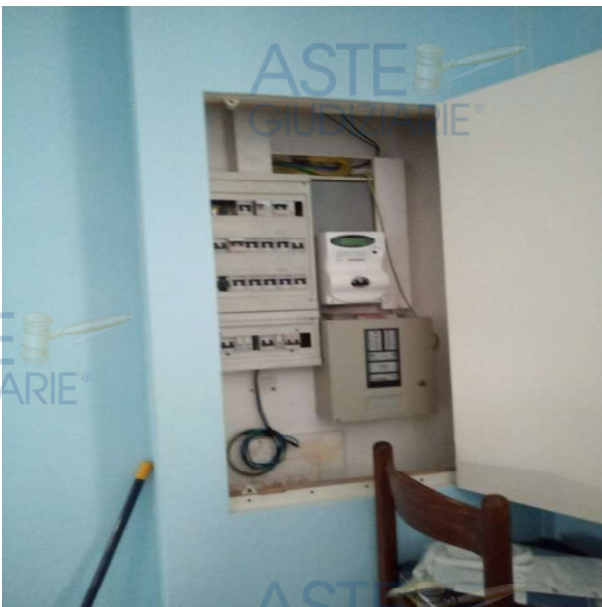

ASTE  
GIUDIZIARIE®



ASTE  
GIUDIZIARIE®

ASTE  
GIUDIZIARIE®

ASTE  
GIUDIZIARIE®

ASTE  
GIUDIZIARIE®





**QUESITO 3:** procedere alla identificazione catastale del bene pignorato.

L'esperto deve procedere all'**identificazione catastale** dei beni pignorati per ciascun lotto.

Al riguardo, l'esperto:

- deve acquisire **estratto catastale anche storico** per ciascun bene aggiornato all'attualità, nonché la **planimetria catastale corrispondente** (procedente SEMPRE al deposito della stessa tra gli allegati alla relazione o precisando eventualmente l'assenza della stessa agli atti del Catasto).  
In particolare, nell'ipotesi in cui il primo atto d'acquisto anteriore di venti anni alla trascrizione del pignoramento (come indicato nella certificazione ex art. 567, secondo comma, c.p.c.) dovesse risultare antecedente alla meccanizzazione del Catasto, l'esperto dovrà produrre l'estratto catastale storico anche per il periodo precedente la meccanizzazione;
- deve ricostruire la **storia catastale** del bene, indicando le variazioni intervenute nel tempo e precisando – nel caso di immobili riportati nel C.F. – la p.lla del terreno indetificato al C.T. sul quale il fabbricato sia stato edificato.  
A questo proposito, è sempre necessario che l'esperto precisi tutti i passaggi catastali intervenuti dall'originaria p.lla del C.T. alla p.lla attuale del C.F. (producendo sempre la relativa documentazione di supporto);
- deve precisare l'**esatta corrispondenza formale** dei dati indicati nell'atto di pignoramento e nella nota di trascrizione, nonché nel negozio di acquisto, con le risultanze catastali, analiticamente indicando le eventuali difformità (quanto a foglio, p.lla e subalterno);
- deve indicare le **variazioni** (riguardanti esclusivamente i dati identificativi essenziali: comune censuario, foglio, p.lla e subalterno) che siano state eventualmente richieste dall'esecutato o da terzi o disposte di ufficio e che siano intervenute in un momento successivo rispetto alla trascrizione dei dati riportati correttamente nel pignoramento, precisando:
  - se a tali variazioni corrisponda una modifica nella consistenza materiale dell'immobile (ad esempio, scorporo o frazionamento di un vano o di una pertinenza dell'unità immobiliare che vengono accorpati ad un'altra fusione di più subalterni), nel qual caso l'esperto informerà il G.E. per le determinazioni sul prosieguo;
  - se a tali variazioni non corrisponda una modifica nella corrispondenza materiale dell'immobile (ad esempio, riallineamento delle mappe).

In risposta al presente quesito, l'esperto deve precisare altresì le eventuali **difformità** tra la **situazione reale dei luoghi e la situazione riportata nella planimetria catastale** corrispondente.

Al riguardo, l'esperto:

- in primo luogo, deve procedere alla **sovrapposizione della planimetria** dello stato reale dei luoghi (predisposta in risposta al quesito n.° 2) con la planimetria catastale;
- in secondo luogo, nel caso di riscontrate difformità:
  - deve predisporre apposita **planimetria dello stato reale dei luoghi con opportuna indicazione grafica delle riscontrate difformità**, inserendo la detta planimetria sia in formato ridotto nel testo della relazione in risposta al presente quesito, sia in formato ordinario in allegato alla relazione medesima;
  - deve quantificare i costi per l'eliminazione delle riscontrate difformità.

**LOTTO Unico** ubicato alla Via Raffaele DANZI,17, nella immediata periferia del centro urbano del comune di Potenza:

Individuato catastalmente come segue:

- o Negozio - foglio 29 - part. 4062 - Sub 3 - Cat. C/1 - Cl. 10 - mq. 71,00

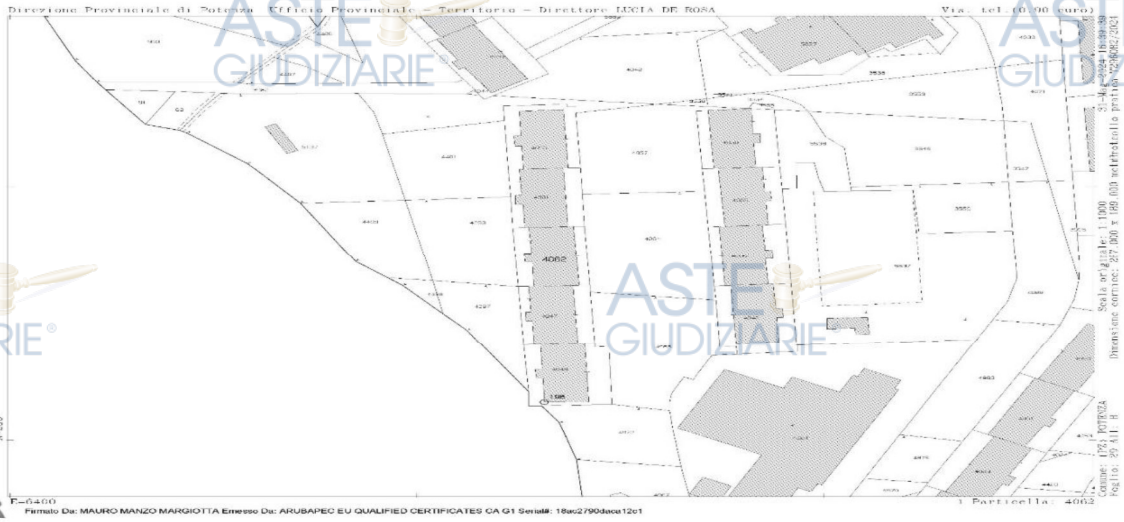

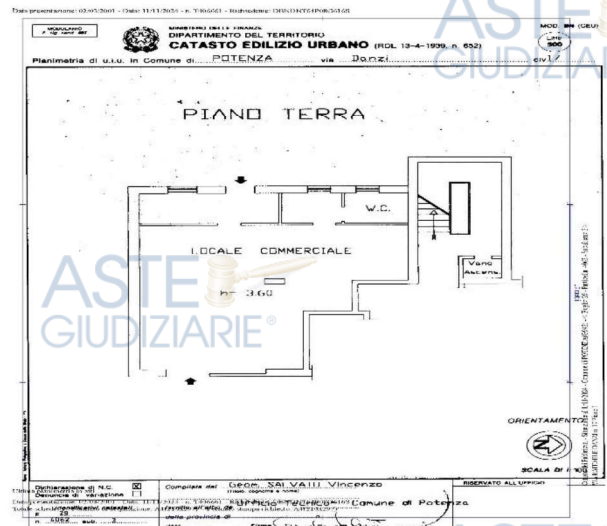
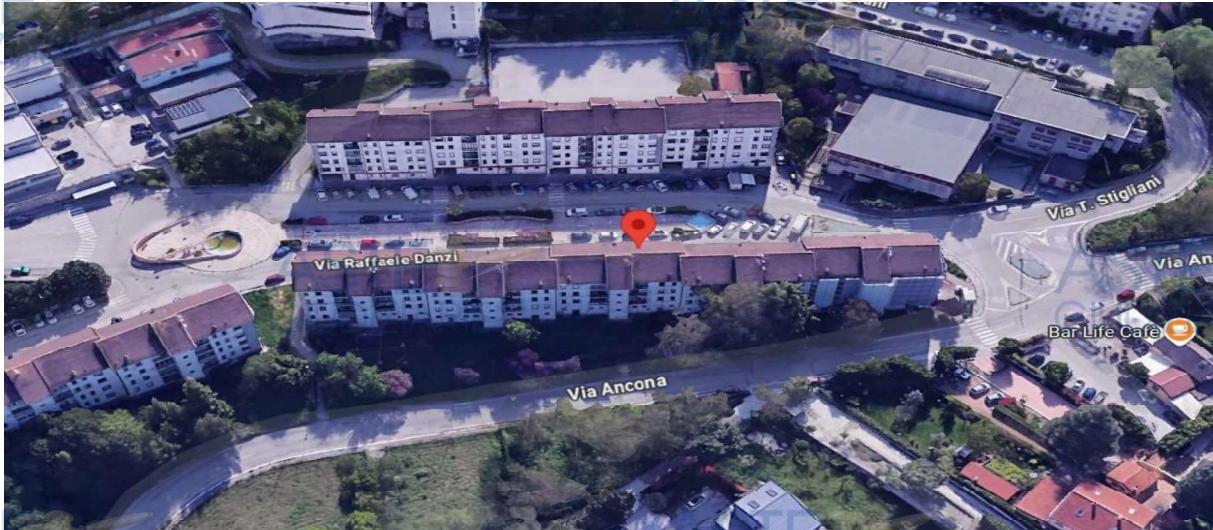

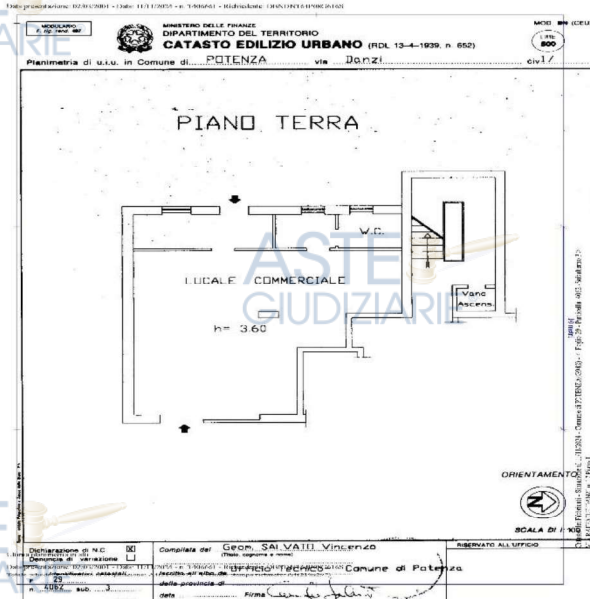

ASTE  
GIUDIZIARIE®



ASTE  
GIUDIZIARIE®



ASTE  
GIUDIZIARIE®



ASTE  
GIUDIZIARIE®



ASTE  
GIUDIZIARIE®



ASTE  
GIUDIZIARIE®



ASTE  
GIUDIZIARIE®

ASTE  
GIUDIZIARIE®

ASTE  
GIUDIZIARIE®

Publicazione ufficiale ad uso esclusivo personale - è vietata ogni  
ripubblicazione o riproduzione a scopo commerciale - Aut. Min. Giustizia PDG 21/07/2009

Firmato Da: DE BONIS DONATO Emesso Da: ARUBAPEC S.P.A. NG CA 3 Serial#: 183221382a984b2f36a4a1cf36b6b679



**QUESITO 4:** procedere alla predisposizione di schema sintetico-descrittivo del lotto.

L'esperto stimatore deve procedere alla predisposizione - per ciascun lotto individuato e descritto in risposta ai precedenti quesiti del seguente **prospetto sintetico:**

**LOTTO n.° 1 (oppure LOTTO UNICO):** - piena ed intera (oppure quota di 1/2, di 1/3, ecc.)

proprietà ( o altro diritto reale) di appartamento ( o terreno) ubicato in \_\_\_\_\_ alla via

\_\_\_\_\_ n.° \_\_\_\_\_, piano \_\_\_\_\_ int. \_\_\_\_\_; è composto da \_\_\_\_\_, confina con \_\_\_\_\_ a sud, con

\_\_\_\_\_ a nord, con \_\_\_\_\_ ad ovest, con \_\_\_\_\_ ad est; è riportato nel C.F. (o C.T.) del Comune

di \_\_\_\_\_ al foglio \_\_\_\_\_, p.lla \_\_\_\_\_ (ex p.lla \_\_\_\_\_ o già scheda \_\_\_\_\_), sub \_\_\_\_\_; il descritto

stato dei luoghi corrisponde alla consistenza catastale (oppure, non corrisponde in ordine a

\_\_\_\_\_); vi è concessione edilizia (in sanatoria) n.° \_\_\_\_\_ del \_\_\_\_\_, cui è conforme lo stato dei

luoghi (oppure, non è conforme in ordine a \_\_\_\_\_); oppure, lo stato dei luoghi è conforme (

o difforme \_\_\_\_\_) rispetto alla istanza di condono n.° \_\_\_\_\_ presentata il \_\_\_\_\_, oppure,

l'immobile è abusivo e a parere dell'esperto stimatore può (o non può) ottenersi sanatoria ex

artt. \_\_\_\_\_ (per il fabbricato); risulta (oppure non risulta) ordine di demolizione del bene,

ricade in zona \_\_\_\_\_ (per il terreno);

**PREZZO BASE** euro \_\_\_\_\_;

**LOTTO Unico:** piena ed intera proprietà in capo

all'esecutata - composto da:

- o unità immobiliare ubicata alla Via Raffaele DANZI, 17 nella

immediata periferia del centro urbano del comune di

Potenza.

Il tutto per una superficie catastale/commerciale di **mq.**

**71,00.**

- Riportato nel C.F. del comune di Potenza al:

- o foglio 29 - part. 4062 - Sub 3 - Cat. C/1 - Cl. 10 - mq. 71,00

- *Esso confina con Via Raffaele DANZI - particelle 4399 - 4061 - 4047 - entrambe del foglio 29 - salvo altri.*

*Dal sopralluogo effettuato si è riscontrata la piena corrispondenza urbanistica, catastale e stato dei luoghi.*

- Il tutto è stato realizzato ai sensi della:

- *Legge 219 del 14 maggio 1981 (delibera Consiglio Comunale n.°44 del 21 aprile 1983).*

**PREZZO BASE € 55.000,0**



**QUESITO 5:** procedere alla ricostruzione dei passaggi di proprietà in relazione al bene pignorato.

L'esperto stimatore deve procedere, sulla base della certificazione ipocatastale in atti alla ricostruzione di **tutti i passaggi di proprietà** relativi ai beni pignorati intervenuti fra la trascrizione del pignoramento e risalendo, a ritroso al **primo passaggio di proprietà trascritto in data antecedente di venti anni alla trascrizione del pignoramento.**

A questo riguardo, l'esperto:

- deve sempre acquisire in via integrale l'**atto o gli atti di acquisto del bene in favore del soggetto esecutato** (ad esempio: compravendita; donazione; permuta; cessione di diritti reali; assegnazione a socio di cooperativa, ecc.) atto od atti che devono essere inseriti tra gli allegati alla relazione;
- può procedere ad acquisire in via integrale altresì gli **atti di acquisto precedenti** laddove ne sussista l'opportunità (ad esempio: laddove sia in dubbio se determinate porzioni del bene siano state oggetto di trasferimento; laddove sia opportuno verificare – specie ai fini della regolarità urbanistica – la consistenza del bene al momento di un determinato passaggio di proprietà, ecc.), procedendo in tal caso all'inserimento degli stessi tra gli allegati alla relazione.

Qualora nella ricostruzione dei passaggi di proprietà dovesse risultare che la consistenza catastale del bene sia diversa da quella attuale (ad esempio: indicazione di una p.lla o sub diversi da quelli attuali), l'esperto segnalerà anche i **frazionamenti** e le **variazioni catastali via via eseguiti**, incrociando i dati risultanti dagli atti di alienazione con le risultanze dei registri catastali.

A questo riguardo, la ricostruzione dell'esperto dovrà consentire di comprendere se il bene pignorato corrisponda ai beni oggetto dei passaggi di proprietà.

In ogni caso, nell'ipotesi di pignoramento di fabbricati, l'esperto deve specificare in termini esatti su quale originaria p.lla di terreno insistono i detti fabbricati, allegando altresì foglio di mappa catastale (con evidenziazione della p.lla interessata).

Nella ricostruzione dei trasferimenti, l'esperto non deve limitarsi ad indicazioni di carattere generico ed in particolare riferire che l'atto riguarderebbe " i beni sui quali è stato edificato il fabbricato " senza ulteriori specificazioni, occorrendo al contrario documentare i passaggi catastali intervenuti.

Nell'ipotesi di beni pignorati in danno del debitore esecutato ma appartenenti allo stesso **regime di comunione legale, con il coniuge**, l'esperto stimatore eseguirà visura ipotecaria anche sul nominativo del coniuge non debitore dalla data dell'atto di acquisto.

L'esperto segnalerà tempestivamente al G.E. l'esistenza di atti di disposizione compiuti dal coniuge debitore e/o l'esistenza di iscrizioni ipotecarie od altre formalità pregiudizievoli (ad esempio, trascrizioni di sequestro conservativo; trascrizioni di sentenza dichiarativa di fallimento; ecc.), producendo copia della nota di iscrizione e/o di trascrizione.

### **Ipotesi particolari:**

#### **1) Atto anteriore al ventennio avente natura di atto mortis causa.**

Nel caso in cui il primo atto antecedente di venti anni la trascrizione del pignoramento abbia natura di **atto mortis causa** (trascrizione di denuncia di successione; trascrizione di verbale di pubblicazione di testamento), l'esperto dovrà eseguire autonoma ispezione presso i registri immobiliari sul nominativo del dante causa, individuando l'atto d'acquisto in favore dello stesso e risalendo ad un atto inter vivos a carattere traslativo (ad esempio: compravendita; donazione; permuta; cessione di diritti reali; ecc.).

Qualora l'atto individuato abbia parimenti natura di atto mortis causa oppure si tratti di atto inter vivos ma a carattere non traslativo (ad esempio: divisione), l'esperto dovrà procedere ulteriormente a ritroso sino ad individuare un atto inter vivos a carattere traslativo nei termini sopra precisati.

Qualora l'ispezione non sia in grado di condurre all'individuazione di un atto inter vivos a carattere traslativo sebbene condotta a ritroso per un considerevole lasso di tempo, l'esperto conto di tale circostanza nella relazione.

In tal caso, l'esperto preciserà comunque se quantomeno l'intestazione nei registri del Catasto corrisponda al nominativo del soggetto indicato dai Registri Immobiliari.

#### **2) Atto anteriore al ventennio avente natura di atto inter vivos a carattere non traslativo.**

Nel caso in cui il primo atto antecedente di venti anni la trascrizione del pignoramento abbia natura di **atto inter vivos a carattere non traslativo** (ad esempio: divisione), l'esperto dovrà parimenti eseguire ispezione presso i registri immobiliari sui nominativi dei danti causa, individuando l'atto d'acquisto in favore degli stessi e risalendo ad un atto inter vivos a carattere traslativo nei termini anzidetti (ad esempio: compravendita; donazione; permuta; cessione di diritti reali; ecc.).

#### **3) Terreni acquisiti con procedura di espropriazione di pubblica utilità.**

Nel caso di fabbricati edificati su terreni acquisiti con procedura di espropriazione di pubblica utilità (ad esempio, nel caso di convenzioni per l'edilizia economica e popolare), l'esperto acquisirà presso la P.A. competente la documentazione relativa all'emissione dei decreti di occupazione d'urgenza e/o di esproprio, precisando – in difetto dell'adozione di formale provvedimento di esproprio se sia intervenuta irreversibile trasformazione di destinazione ufficiale ad uso esclusivo personale – società o quale fornendo ogni informazione che riguardi (anche con riguardo ad eventuali autorizzazioni in atto).

4) **Situazioni di comproprietà.**

L'esperto avrà sempre cura di riscontrare la eventuale **situazione di comproprietà** dei beni pignorati, anche con riferimento al dante causa del debitore esecutato, con la specificazione della sua natura (comunione legale tra coniugi oppure ordinaria) e della misura delle quote di ciascuno dei partecipanti.

5) **Esistenza di diritto di usufrutto sui beni pignorati.**

Laddove poi l'atto di acquisto del bene in capo all'esecutato contenga una **riserva di usufrutto** in favore del dante causa o di un terzo, l'esperto dovrà avere cura di verificare sempre e se tale riserva sia stata trascritta e se l'usufrutto sia ancora in vita. A tale scopo acquisirà il **certificato di esistenza in vita ed eventualmente di morte** di quest'ultimo.

*In riferimento a detto quesito lo scrivente condivide quanto riportato nella "Relazione Notarile" che di seguito si trascrive.*

All'esecutata per i diritti pari a **1/1 di proprietà** in regime di separazione dei beni l'immobile riportato in NCEU a **Foglio 29 Particella 4062 Subalterno 3** è pervenuto per atto pubblico notarile di compravendita del Notaio **Pace Vito** del **17 febbraio 2011** repertorio n. **9362/4393** e trascritto presso l'Ufficio Provinciale di Pubblicità Immobiliare di **Potenza** in data **22 febbraio 2011** al numero di registro generale **2587** e numero di registro particolare **2012** da [REDACTED] nato a [REDACTED] (PZ) in data [REDACTED] C.F. [REDACTED] per i diritti pari a **1/2 di proprietà** in regime di comunione legale dei beni, [REDACTED] nata a [REDACTED] in data [REDACTED] C.F. [REDACTED] per i diritti pari a **1/2 di proprietà** in regime di comunione legale dei beni dell'immobile sito nel comune di **Potenza** di cui alla procedura.

A [REDACTED] nata a [REDACTED] in data [REDACTED] C.F. [REDACTED] per i diritti pari a **1/2 di proprietà** in regime di comunione legale dei beni, [REDACTED] nato a [REDACTED] in data [REDACTED] C.F. [REDACTED] per i diritti pari a **1/2 di proprietà** in regime di comunione legale dei beni l'immobile riportato in NCEU a **Foglio 29 Particella 4062 Subalterno 3** è pervenuto per atto pubblico notarile di compravendita del Notaio **Zotta Domenico Antonio** del **9 gennaio 2003** repertorio n. **43354** e trascritto presso l'Ufficio Provinciale di Pubblicità Immobiliare di **Potenza** in data **10 gennaio 2003** al numero di registro generale **541** e numero di registro particolare **385** dal **Comune Di Potenza** con sede in **Potenza** C.F. **00127040764** per i diritti pari a **1/1 di proprietà** dell'immobile sito nel comune di **Potenza** di cui alla procedura.

**QUESITO 6:** verificare la regolarità del bene o dei beni pignorati sotto il profilo edilizio ed urbanistico.

L'esperto deve procedere alla verifica della **regolarità dei beni sotto il profilo edilizio urbanistico**, indicando:

- **L'epoca di realizzazione dell'immobile;**
- **Gli estremi esatti del provvedimento autorizzativo** ( licenza edilizia n.° \_\_\_\_; concessione edilizia n.° \_\_\_\_; eventuali varianti; permesso di costruire n.° \_\_\_\_; DIA n.° \_\_\_\_; ecc.);
- **La rispondenza della costruzione alle previsioni del provvedimento autorizzativo.**

Al riguardo, l'esperto deve procedere all'acquisizione presso il competente ufficio tecnico comunale di copia di provvedimento autorizzativo, nonché dei grafici di progetto allegati.

Tale documentazione deve essere sempre allegata alla relazione di stima.

Si sottolinea al riguardo come, in risposta al presente quesito, l'esperto NON DEVE MAI limitarsi a ripetere pedissequamente quanto riferito dagli uffici tecnici comunali, dovendo procedere autonomamente agli opportuni accertamenti di seguito indicati (specie con riguardo alla verifica della rispondenza della costruzione alle previsioni del provvedimento autorizzativo).

Nell'ipotesi in cui l'ufficio tecnico comunale comunichi l'**assenza** di provvedimenti **autorizzativi** sotto il profilo edilizio-urbanistico per il fabbricato pignorato, l'esperto preciserà anzitutto la presumibile epoca di realizzazione del fabbricato.

A questo riguardo ed a mero titolo esemplificativo, l'esperto potrà utilizzare ai fini della datazione dell'epoca di costruzione: i) schede planimetrie catastali; ii) aerofotogrammetrie acquistabili presso gli uffici competenti e società private; iii) informazioni desumibili dagli atti di trasferimento (ad esempio, qualora l'atto contenga l'esatta descrizione del fabbricato); iv) elementi desumibili dalla tipologia costruttiva utilizzata; v) contesto di ubicazione del bene (ad esempio: centro storico della città).

In nessun caso l'esperto stimatore potrà fare affidamento esclusivo sulla dichiarazione di parte contenuta nell'atto di acquisto secondo cui il fabbricato sarebbe stato edificato in data antecedente al 1.9.1967.

Laddove l'esperto concluda – sulla base dell'accertamento sopra compiuto – per l'edificazione del bene **in data antecedente al 1.9.1967**, il cespite sarà considerato regolare (salvo che per le eventuali accertate modifiche dello stato dei luoghi che siano intervenute in data successiva, in relazione alle quali l'esperto procederà ad un autonoma verifica della legittimità urbanistica delle stesse e – in difetto – all'accertamento della sanabilità/condonabilità di cui in prosieguo).

Laddove l'esperto concluda – sulla base dell'accertamento sopra compiuto – per l'edificazione del bene **in data successiva al 1.9.1967**, in difetto di provvedimenti autorizzativi il cespite sarà considerato abusivo e l'esperto procederà agli accertamenti della sanabilità/condonabilità di cui in prosieguo.

Nell'ipotesi in cui l'ufficio tecnico comunale comunichi l'**esistenza di provvedimenti autorizzativi** sotto il profilo edilizio-urbanistico per il fabbricato pignorato ma non sia in grado di consegnare all'esperto copia del detto provvedimento od anche delle sole planimetrie di progetto (ad esempio: per smarrimento; inagibilità dell'archivio; sequestro penale; ecc.), l'esperto deve richiedere al relativo dirigente certificazione in tal senso (contenente altresì l'indicazione delle ragioni della mancata consegna), certificazione che sarà inserita tra gli allegati alla relazione.

Nell'ipotesi di **difformità e/o modifiche** del fabbricato rispetto al provvedimento autorizzativo, in risposta al presente quesito l'esperto deve precisare analiticamente le **difformità tra la situazione reale dei luoghi e la situazione riportata nella planimetria di progetto**.

Al riguardo, ai fini dell'opportuna comprensione l'esperto:

- o Deve procedere alla **sovrapposizione della planimetria** dello stato reale dei luoghi (predisposta in risposta al quesito n.° 2) con la planimetria di progetto;
- o Nel caso di riscontrate difformità:
  - Deve predisporre apposita **planimetria dello stato reale dei luoghi con opportuna indicazione grafica delle riscontrate difformità**, inserendo la detta planimetria sia in formato ridotto nel testo della relazione in risposta al presente quesito, sia in formato ordinario in allegato alla relazione medesima;
  - Deve poi precisare l'eventuale possibilità di sanatoria delle difformità riscontrate ed i costi della medesima secondo quanto di seguito precisato.

In caso di **opere abusive** l'esperto procederà come segue:

anzitutto, verificherà la possibilità di **sanatoria c.d. ordinaria ai sensi dell'art. 36 del D.P.R. n.° 380 del 2001** e gli eventuali costi della stessa;

in secondo luogo ed in via subordinata, verificherà l'eventuale avvenuta presentazione di **istanza di condono (sanatoria c.d. speciale)**, precisando:

- il soggetto istante e la normativa in forza della quale l'istanza di condono sia stata presentata (segnatamente, indicando se si tratti di istanza ai sensi degli artt. 31 e seguenti della legge n.° 47 del 1985; oppure ai sensi dell'art. 39 della legge n.° 724 del 1994; oppure ai sensi dell'art. 32 del D.L. n.° 269 del 2003 convertito in legge n.° 326 del 2003);
- lo stato della procedura presso gli uffici tecnici competenti (pareri; deliberazioni; ecc.);
- i costi della sanatoria e le eventuali oblazioni già corrisposte e/o ancora da corrispondersi;
- la conformità del fabbricato ai grafici di progetto depositati a corredo dell'istanza (segnalando, anche in tal caso graficamente, le eventuali difformità);

in terzo luogo ed in via ulteriormente subordinata, verificare inoltre – ai fini della domanda in sanatoria che l'aggiudicatario potrà eventualmente presentare – se gli immobili pignorati si trovino o meno nelle condizioni previste dall'**art. 40, comma 6, della legge n.° 47 del 1985 o dell'art. 46, comma 5 del D.P.R. n.° 380 del 2001** ( già art. 17 comma 5, della legge 47 del 1985).

A quest'ultimo riguardo, l'esperto deve:

- determinare la data di edificazione dell'immobile secondo le modalità sopra indicate;
- chiarire se – in ragione della data di edificazione come sopra determinata o comunque delle caratteristiche delle opere abusive – l'immobile avrebbe potuto beneficiare di una delle sanatorie di cui alle disposizioni di seguito indicate:
  - i. **artt. 31 e seguenti della legge n.° 47 del 1985** (in linea di principio, immobili ed opere abusive ultimati entro la data del 1.10.1983 ed alle condizioni ivi indicate);
  - ii. **art. 39 della legge n.° 724 del 1994** (in linea di principio, opere abusive ultimate entro la data del 31.12.1993 ed alle condizioni ivi indicate).

ripubblicazione o riproduzione a scopo commerciale - Aut. Min. Giustizia PDG 21/07/2009

iii. **art. 32 del D.L. n.° 269 del 2003 convertito in legge n.° 326 del 2003** (in linea di principio, opere abusive ultimate entro la data del 31.03.2003 ed alle condizioni ivi indicate);

- verificare la data delle ragioni del credito per le quali sia stato eseguito il pignoramento o intervento nella procedura espropriativa.  
Al riguardo, l'esperto deve far riferimento al credito temporalmente più antico che sia stato fatto valere nella procedura espropriativa (sia dal creditore pignorante, sia da uno dei creditori intervenuti), quale risultante dagli atti della procedura;
- concludere infine – attraverso il combinato disposto delle verifiche sopra indicate – se ed eventualmente in base a quali delle disposizioni di legge sopra indicate l'aggiudicatario possa depositare domanda in sanatoria.

In tutte le ipotesi di sanatoria d'immobili o opere abusive, l'esperto deve indicare – previa assunzione delle opportune informazioni presso gli uffici comunali competenti – **i relativi costi**.

Ove l'abuso non sia in alcun modo sanabile, l'esperto deve precisare se sia stato emesso **ordine di demolizione dell'immobile**, assumendo le opportune informazioni presso i competenti uffici comunali e quantificare gli oneri economici necessari per l'eliminazione dello stesso.

Infine, l'esperto deve verificare l'esistenza della dichiarazione di **agibilità** ed acquisire **certificato aggiornato di destinazione urbanistica**.

Nel caso di mancata risposta da parte degli uffici tecnici competenti entro un tempo ragionevole della richiesta inoltrata o comunque di risposta incompleta, l'esperto stimatore depositerà istanza al giudice dell'esecuzione per l'emissione del provvedimento di cui all'art. 213 c.p.c. .

In merito a detto quesito si riferisce quanto segue;

*Il tutto è stato realizzato con:*

- Delibera Comunale n. 44 del 21 aprile 1983 – L. 14 maggio 1981 n.° 219.

**QUESITO 7:** indicare lo stato di possesso attuale dell'immobile.

L'esperto stimatore deve precisare se l'immobile pignorato sia occupato dal **debitore esecutato** o da **soggetti terzi**.

Nel caso di immobile occupato da **soggetti terzi**, l'esperto deve precisare il titolo in forza del quale abbia luogo l'occupazione (ad esempio: contratto di locazione; affitto; comodato; provvedimento di assegnazione della casa coniugale; ecc.) oppure – in difetto – indicare che l'occupazione ha luogo in assenza di titolo.

In ogni caso, laddove l'occupazione abbia luogo in forza di uno dei titoli sopra indicati, l'esperto deve sempre acquisire copia dello stesso allegato alla relazione.

Laddove si tratti di contratto di locazione o di affitto, l'esperto deve verificare la data di registrazione, la data di scadenza, l'eventuale data di rilascio fissata o lo stato della causa eventualmente in corso per il rilascio.

Nel caso di immobile occupato da soggetti terzi, l'esperto deve inoltre acquisire certificato storico di residenza dell'occupante.

Nel caso di **immobile occupato da soggetti terzi con contratto di locazione opponibile alla procedura** (ad esempio, contratto di locazione registrato in data antecedente il pignoramento), l'esperto verificherà se il canone di locazione sia inferiore di un terzo al valore locativo di mercato o a quello risultante da precedenti locazioni al fine di consentire al giudice dell'esecuzione ed all'eventuale aggiudicatario di procedere alle determinazioni di cui all'art. 2923, terzo comma, cod.civ..

Nel caso di **immobile occupato da soggetti terzi senza alcun titolo o con titolo non opponibile alla procedura** (ad esempio, occupante di fatto; occupante in forza di contratto di comodato; ecc.), l'esperto procederà alle determinazioni di seguito indicate:

in primo luogo, quantificherà il canone di locazione di mercato di un immobile appartenente al segmento di mercato dell'immobile pignorato;

in secondo luogo, indicherà l'ammontare di una eventuale indennità di occupazione da richiedersi al terzo occupante (tenendo conto di tutti i fattori, quali a titolo di esempio: la durata ridotta e precaria dell'occupazione; l'obbligo di immediato rilascio dell'immobile a richiesta degli oneri della procedura; l'esigenza di assicurare la conservazione del bene, ecc.).

ripubblicazione o riproduzione a scopo commerciale - Aut. Min. Giustizia PDG 21/07/2009



➤ *Alla data odierna, il bene è nella Custodia del Custode Giudiziario.*

**QUESITO 8:** specificare i vincoli ed oneri giuridici gravanti sul bene.

L'esperto deve procedere alla specificazione dei vincoli ed **oneri giuridici gravanti sul bene.**

In particolare a titolo esemplificativo, l'esperto stimatore deve:

- a) verificare – in presenza di trascrizioni di pignoramenti diversi da quello originante la presente procedura espropriativa – la pendenza di **altre procedure esecutive** relative ai medesimi beni pignorati, riferendo lo stato delle stesse (assumendo le opportune informazioni presso la cancelleria del Tribunale).  
Nel caso in cui sia ancora pendente precedente procedura espropriativa, l'esperto ne darà immediata segnalazione al giudice dell'esecuzione al fine dell'adozione dei provvedimenti opportuni relativi alla riunione;
- b) verificare in presenza di trascrizioni di domande giudiziali sugli immobili pignorati – la **pendenza di procedimenti giudiziari civili** relativi ai medesimi beni pignorati, acquisendo copia dell'atto introduttivo e riferendo circa lo stato del detto procedimento (assumendo le opportune informazioni presso la cancelleria del Tribunale).  
La documentazione così acquisita sarà allegata alla relazione;
- c) acquisire copia di eventuale **provvedimento giudiziale di assegnazione al coniuge** della casa comunale;
- d) acquisire copia di provvedimenti impositivi di **vincoli storico – artistici**;
- e) verificare – per gli immobili per i quali sia esistente un condominio – l'esistenza di **regolamento condominiale** e la eventuale trascrizione dello stesso;
- f) acquisire copia degli **atti impositivi di servitù** sul bene pignorato eventualmente risultanti dai Registri Immobiliari.

In particolare, nell'ipotesi in cui sul bene risultano essere stati eseguiti provvedimenti di **sequestro penale** (anche in data successiva alla trascrizione del pignoramento), l'esperto acquisirà – con l'ausilio del custode giudiziario – la relativa documentazione presso gli uffici competenti, depositando copia del provvedimento e del verbale di esecuzione del sequestro (nonché, eventualmente, copia della nota di trascrizione del provvedimento di sequestro), informandone tempestivamente il G.E. per l'adozione dei provvedimenti circa il prosieguo delle operazioni di stima.

In risposta al presente quesito, l'esperto deve inoltre indicare in sezioni separate gli oneri ed i vincoli che restano a carico dell'acquirente e quelli che sono invece cancellati o comunque regolarizzati nel contesto della procedura.

**In particolare, l'esperto indicherà:**

**SEZIONE A:** Oneri e vincoli a carico dell'acquirente:

Tra questi si segnalano in linea di principio:

- 1) Domande giudiziali;
- 2) Atti di asservimento urbanistici e cessioni di cubatura;
- 3) Convenzioni matrimoniali e provvedimenti di assegnazione della casa coniugale al coniuge;
- 4) Altri pesi o limitazioni d'uso (es. oneri reali, obbligazioni *propter rem*, servitù, uso, abitazione, ecc.), anche di natura condominiale;
- 5) Provvedimenti di imposizione di vincoli storico-artistici e di altro tipo.

**SEZIONE B:** Oneri e vincoli cancellati o comunque regolarizzati nel contesto della procedura.

Tra questi si segnalano:

- 1) Iscrizioni ipotecarie;
- 2) Pignoramenti ed altre trascrizioni pregiudizievoli (sequestri conservativi; ecc.);
- 3) Difformità urbanistico-edilizie (con indicazione del costo della regolarizzazione come determinato in risposta al quesito n.º 6 e la precisazione che tale costo è stato detratto nella determinazione del prezzo base d'asta laddove non si sia proceduto alla regolarizzazione in corso di procedura);
- 4) Difformità Catastali (con indicazione del costo della regolarizzazione come determinato in risposta al quesito n.º 3 e la precisazione che tale costo è stato detratto nella determinazione del prezzo base d'asta laddove non si sia proceduto alla regolarizzazione in corso di procedura).

*In riferimento a detto quesito, dagli accertamenti effettuati, si può affermare che i vincoli e gli oneri giuridici gravanti sui beni in oggetto sono:*



**Ipoteca Volontaria** concessione a garanzia di mutuo atto Notaio Pace Vito del 17 febbraio 2011 repertorio n. 9363/4394 ed iscritta presso gli Uffici di Pubblicità Immobiliare di Potenza in data 22 febbraio 2011 al numero generale 2588 e al numero particolare 271 a favore di Banca Popolare Di Bari-società Cooperativa Per Azioni con sede in Bari C.F. 00254030729, domicilio ipotecario eletto in Bari Corso Cavour 19, per capitale di € 140.000,00 oltre ad interessi e spese per una somma complessiva di € 280.000,00, durata 15 anni, a carico dell'esecutata.

**Ipoteca Giudiziale** derivante da decreto ingiuntivo atto Tribunale Di Potenza del 22 maggio 2014 repertorio n. 850/2014 ed iscritta presso gli Uffici di Pubblicità Immobiliare di Potenza in data 3 luglio 2014 al numero generale 9548 e al numero particolare 609 a favore di Banca Popolare Del Mezzogiorno Spa con sede in Crotona C.F. 02988480790, per capitale di € 26.826,41 oltre ad interessi e spese per una somma complessiva di € 35.000,00, a carico dell'esecutata per i diritti pari a 1/1 di **proprietà** su immobile riportato in NCEU a **Foglio 29 Particella 4062 Subalterno 3**

**Ipoteca della Riscossione** ruolo, avviso di accertamento atto Agenzia Delle Entrate Riscossione di Roma del 11 maggio 2018 repertorio n. **1704/9218** ed iscritta presso gli Uffici di Pubblicità Immobiliare di **Potenza** in data **11 maggio 2018** al numero generale **7915** e al numero particolare **966** a favore di **Agenzia Delle Entrate-riscossione** con sede in **Roma** C.F. **13756881002**, domicilio ipotecario eletto in Viale Del Basento, 128 Potenza, per capitale di € 62.952,47 oltre ad interessi e spese per una somma complessiva di € 125.904,94, a carico dell'esecutata per i diritti pari a 1/1 di **proprietà** in regime di separazione dei beni su immobile riportato in NCEU a **Foglio 29 Particella 4062 Subalterno 3**

**Verbale Di Pignoramento Immobili** atto Uff.giud. Unep Corte D'appello Di Potenza del **23 aprile 2024** repertorio n. 963 e trascritto presso gli Uffici di Pubblicità Immobiliare di Potenza in data 22 maggio 2024 al numero generale 7962 e al numero particolare **6781** a favore di **Amco-Asset Management Company S.p.a.** con sede in **Napoli** C.F. **05828330638**, a carico dell'esecutata per i diritti pari a 1/1 di **proprietà** su immobile riportato in NCEU a **Foglio 29 Particella 4062 Subalterno 3**

**ai punti:**

- c. **Non** vi è nessun provvedimento di assegnazione al coniuge della casa coniugale.
- d. **Sugli immobili non** insistono vincoli storico-artistico.
- e. **Non** vi è nessun regolamento condominiale.
- f. **Non** vi sono atti impositivi di servitù.

In riferimento alla **Sezione A** non esistono **Oneri e Vincoli** che graveranno a carico dell'acquirente.

In riferimento alla **Sezione B**, gli **Oneri e i Vincoli** che saranno cancellati, o  
Pubblicazione ufficiale ad uso esclusivo personale - è vietata ogni  
ripubblicazione e riproduzione, anche parziale, per qualsiasi scopo, senza permesso scritto dalla P.D.G. 007/2009 punti

**QUESTIONE 9:** verificare se i beni pignorati ricadono su suolo demaniale

L'esperto deve procedere alla verifica se i beni pignorati ricadono su suolo demaniale, precisando se vi sia stato provvedimento di declassamento o se sia in corso la pratica per lo stesso.

In riferimento agli accertamenti effettuati, i beni in oggetto non ricadono su suolo Demaniale.

**QUESTIONE 10:** verificare l'esistenza di pesi od oneri di altro tipo.

L'esperto deve procedere alla verifica se i beni pignorati siano gravati da censo, livello o uso civico o se vi sia stata affrancazione da tali pesi, ovvero se il diritto sul bene del debitore pignorato sia di proprietà o di natura concessoria in virtù di alcuno degli istituti richiamati.

In particolare, l'esperto verificherà laddove possibile – per il tramite di opportune indagini catastali – il titolo costitutivo di natura del soggetto a favore del quale sia costituito il diritto (se pubblico o privato).

All'uopo, laddove il diritto sia costituito a favore di soggetto privato (es. persone fisiche, istituti religiosi privati quali mense vescovili e relativi successori) l'esperto verificherà – acquisendo la relativa documentazione - se sussistono i presupposti per ritenere che vi sia stato acquisto della piena proprietà per usucapione (ad es. laddove l'originario enfiteuta o livellario, od un suo successore, abbia ceduto ad altri per atto tra vivi la piena proprietà del fondo senza fare alcuna menzione degli oneri su di esso gravanti o comunque garantendo l'immobile come libero da qualunque gravame e siano decorsi almeno venti anni dall'atto di acquisto).

Laddove il diritto sia costituito a favore di soggetto pubblico, l'esperto verificherà se il soggetto concedente sia un'amministrazione statale od un'azienda autonoma dello Stato (nel qual caso verificherà se sussistono i presupposti per considerare il diritto estinto ai sensi degli artt. 1 legge n.° 16 del 1974 o 60 della legge n.° 222 del 1985) oppure a favore di ente locale in forza di provvedimento di quotizzazione ed assegnazione, eventualmente ai sensi della legge n.° 1766 del 1927 acquisendo la relativa documentazione). In tale ultima ipotesi, laddove dovesse risultare l'assenza di atti di affrancazione del bene, l'esperto sospenderà le operazioni di stima e depositerà nota al G.E. corredata della relativa documentazione.

Riguardo a detto quesito non vi è nulla da riferire in quanto i beni pignorati non sono gravati da censo, livello, uso civico o altro e il diritto sul bene, da parte del debitore pignorato è di proprietà.

**QUESTIONE 11:** fornire ogni informazione utile sulle spese di gestione dell'immobile e su eventuali procedimenti in corso.

- 1) l'importo annuo delle spese fisse di gestione o manutenzione (es. spese condominiale ordinarie);
- 2) eventuali spese straordinarie già deliberate ma non ancora scadute;
- 3) eventuali spese condominiali scadute non pagate negli ultimi due anni anteriori alla data della perizia;
- 4) eventuali procedimenti giudiziari in corso relativi al cespite pignorato.

*In merito al presente quesito lo scrivente non ha nulla da riferire considerato che l'Amministratore Condominiale ██████████ contattato tramite mail dal Custode Giudiziario Avv. Giovanni BARONE in data 12/11/2024 e fino alla data odierna, non ha mai dato alcuna risposta in merito.*

**QUESITO 12** procedere alla valutazione dei beni

L'esperto deve indicare il **valore di mercato** dell'immobile nel rispetto delle definizioni e dei procedimenti di stima di cui agli standard di valutazione internazionali (in particolare: **International Valuation IVS; European Valuation Standard EVS**) e di cui al **Codice delle Valutazioni Immobiliari di Tecnonoborsa**.

In particolare ed in linea di principio, l'esperto deve utilizzare i metodi del confronto di mercato (**Market Approach**), di capitalizzazione del reddito (**Income Approach**) e del costo (**Cost Approach**), secondo le modalità precisate negli standard sopra citati e giustificando adeguatamente il ricorso all'uno od all'altro metodo in riferimento alle condizioni del caso di specie.

A questo riguardo, l'esperto deve **OBBLIGATORIAMENTE** procedere all'**esplicita specificazione dei dati utilizzati per la stima e delle fonti di acquisizione di tali dati**, depositando in allegato alla perizia copia dei documenti utilizzati (ad esempio: contratti di alienazione di altri immobili riconducibili al medesimo segmento di mercato del cespite pignorato; decreti di trasferimento emessi dal Tribunale ed aventi ad oggetto immobili riconducibili al medesimo segmento di mercato del cespite pignorato; dati dell'Osservatorio del Mercato Immobiliare dell'Agenzia delle Entrate; ecc.).

Nel caso di dati acquisiti presso operatori professionali (agenzie immobiliari; studi professionali; mediatori; ecc.), l'esperto deve :

- indicare il nominativo di ciascun operatore interpellato (ad esempio: agenzia immobiliare \_\_\_\_\_ con sede in \_\_\_\_\_);
- precisare i dati forniti da ciascun operatore (con indicazione dei valori minimo e massimo comunicati da ciascuno di essi);
- **precisare in maniera sufficientemente dettagliata le modalità di determinazione dei dati forniti dall'operatore** ( attraverso il riferimento ad atti di compravendita; alla data degli stessi; alla tipologia degli immobili oggetto di tali atti; ecc.).

L'esperto potrà inoltre acquisire informazioni ai fini della stima anche presso soggetti che abbiano svolto attività di custode giudiziario e/o professionista delegato alle vendite forzate. In tal caso, l'esperto procederà a reperire i documenti di riferimento (segnatamente, i decreti di trasferimento rilevanti ai fini della stima), che saranno allegati alla relazione di stima.

Nella determinazione del valore di mercato l'esperto deve procedere al calcolo delle superfici per ciascun immobile, con indicazione della superficie commerciale, del valore a mq. e del valore totale, esponendo analiticamente **gli adeguamenti e le correzioni della stima**.

A questo, riguardo, l'esperto deve precisare tali adeguamenti in maniera distinta per gli oneri di regolarizzazione urbanistica, lo stato d'uso e manutenzione, lo stato di possesso, i vincoli ed oneri giuridici non eliminabili dalla procedura, nonché per eventuali spese condominiali insolute.

L'esperto NON DEVE MAI detrarre dal valore di mercato il costo di cancellazione delle iscrizioni e trascrizioni pregiudizievoli a carico della procedura (segnatamente: iscrizioni ipotecarie; trascrizioni di pignoramenti; trascrizioni di sequestri conservativi).

Nella determinazione del valore di mercato d'immobile che – alla luce delle considerazioni svolte in risposta al quesito n.° 6 – **siano totalmente abusivi ed in alcun modo sanabili**, l'esperto procederà come segue:  
nell'ipotesi in cui risulti essere stato emesso ordine di demolizione del bene, l'esperto quantificherà il valore del suolo e dei costi di demolizione delle opere abusive;  
nell'ipotesi in cui non risulti essere stato emesso ordine di demolizione del bene, l'esperto determinerà il valore d'uso del bene.

Sulla scorta del valore di mercato determinato come sopra, l'esperto proporrà al giudice dell'esecuzione un **prezzo a base d'asta** del cespite che tenga conto delle differenze esistenti al momento della stima tra la vendita al libero mercato e la vendita forzata dell'immobile, applicando a questo riguardo una riduzione rispetto al valore di mercato come sopra individuato nella misura ritenuta opportuna in ragione delle circostanze del caso di specie (misura in ogni caso compresa tra il 15% ed il 30% del valore di mercato) al fine di rendere comparabile e competitivo l'acquisto in sede di espropriazione forzata rispetto all'acquisto nel libero mercato) al fine di rendere comparabile e competitivo l'acquisto in sede di espropriazione forzata rispetto all'acquisto nel libero mercato.

In particolare, si osserva all'attenzione dell'esperto come tali differenze possano concretizzarsi:

- o nella eventuale **mancata immediata disponibilità** dell'immobile alla data di aggiudicazione;
- o nelle eventuali diverse modalità fiscali tra gli acquisti a libero mercato e gli acquisti in sede di vendita forzata;
- o nella mancata operatività della **garanzia per vizi e mancanza di qualità** in relazione alla vendita forzata;
- o nelle differenze indotte sia dalle fasi cicliche del segmento di mercato (rivalutazione/svalutazione), sia dalle caratteristiche e dalle condizioni dell'immobile (deperimento fisico, obsolescenze funzionali ed obsolescenze esterne) che possano intervenire tra la data della stima e la data di aggiudicazione;
- o nella possibilità che la vendita abbia luogo mediante rilanci in sede di gara.

Al fine di stabilire il più probabile **valore venale o di libero mercato** (*valore che avrebbe la maggior probabilità tra quelli possibili, di segnare il punto d'incontro tra domanda ed offerta, in una libera contrattazione*) cui possono essere compravenduti i beni in oggetto, bisogna tener conto principalmente:

- **Fabbricati con destinazione d'uso "commerciale"**: *stato di manutenzione e conservazione, ubicazione, posizione, luminosità, ecc..*

Il procedimento che si dovrebbe adottare, quando un mercato è attivo e quindi sono disponibili i dati immobiliari necessari per la valutazione e quello **sintetico-comparativo**, metodo che si basa sulla **comparazione** con altri beni simili e perciò richiede l'acquisizione di una **scala di valori per beni analoghi a quelli da stimare entro cui collocare il bene oggetto** di stima.

I dati immobiliari e prezzi di riferimento devono riferirsi a beni per quanto possibili simili a quelli oggetto di valutazione, cui possono essere compravenduti i beni in oggetto, ma, considerato che il mercato immobiliare degli immobili simili a quelli in oggetto (*unità immobiliari di piccole dimensioni con destinazione commerciale*) in detto periodo (*crisi economica/finanziaria*) è caratterizzato da un esiguo numero di transazioni (*non solo locale ma anche a livello nazionale, anche in considerazione della fiorente crescita dei centri commerciali*) e pertanto ad una **carente disponibilità di dati da reperire su mercato immobiliare**, per la valutazione dei fabbricati si applicheranno i **Valori OMI** (*Banca dati dell'Osservatorio Immobiliare dell'Agenzia del Territorio Regione Basilicata per il comune di Potenza riferito al primo semestre 2025*) riguardante il più probabile valore di immobili in condizioni normali al quale vengono applicati i coefficienti di merito.

## Coefficienti Correttivi

- **Coefficiente di manutenzione e conservazione interno (mediocre)**, coefficiente che tiene conto delle qualità delle finiture e degli impianti interni - **0.15**:
  - Pavimenti e rivestimenti.
  - Infissi esterni ed interni.
  - Impianto elettrico.
  - Impianto idrico-sanitario (tubazioni) e servizi igienici (compresi sanitari, rubinetterie, pavimenti e rivestimenti).
- **Piano terra - 0.05**
- **Posizione poco favorevole - 0.05**
- **Luminosità - 0.10**

*per cui avremo:*

### Dati OMI

- Fascia/zona: **Periferica**
- Codice di Zona: **D5**
- Microzona Catastale n.° **0**
- Valore max. €/mq **1.200**

$$\text{Valore/mq.} = \text{€/mq. } 1200,00 \times (- 0.35) = \text{€/mq. } \underline{780,00}$$

Per il calcolo del prezzo base di vendita degli immobili in oggetto è presa in considerazione la *Superficie Commerciale (mq. 71,00)*, per cui avremo:

Valore al momento della stima

$$\text{mq. } 71,00 \times \text{€/mq. } 780,00 = \text{€ } 55.380,00$$

***IN C.T. 55.000,00***

**QUESITO 13:** procedere alla valutazione di quota indivisa per gli immobili pignorati per la sola quota.

Nel caso il pignoramento abbia a oggetto una **quota indivisa**, l'esperto deve procedere alla valutazione della sola quota.

L'esperto deve precisare inoltre se la quota in titolarità dell'esecutato sia suscettibile di separazione in natura (attraverso cioè la materiale separazione di una porzione di valore esattamente pari alla quota).

**L'esperto deve infine chiarire già in tale sede se l'immobile risulti comodamente divisibile, in porzioni di valore simile per ciascun comproprietario, predisponendo se del caso una bozza del PROGETTO DI DIVISIONE o altrimenti esprimendo compiutamente il giudizio di indivisibilità.**

Considerata, la tipologia del bene e la piena proprietà in capo all'esecutata, non si procederà alla valutazione di nessuna quota indivisa.

**QUESITO 14:** acquisire le certificazioni di stato civile, dell'ufficio anagrafe e della Camera di Commercio e precisare il regime patrimoniale in caso di matrimonio.

In risposta al presente quesito, l'esperto stimatore deve anzitutto indicare la residenza anagrafica del debitore esecutato alla data del pignoramento, nonché alla data attuale, acquisendo e depositando **certificato di residenza storico** rilasciato dal competente ufficio comunale.

L'esperto deve inoltre acquisire SEMPRE **certificato di stato civile** dell'esecutato.

In particolare, in caso di esistenza di rapporto di coniugio, l'esperto deve acquisire **certificato di matrimonio per estratto** presso il Comune del luogo in cui è stato celebrato il matrimonio, verificando l'esistenza di annotazioni a margine in ordine al regime patrimoniale scelto.

Il regime patrimoniale dell'esecutato deve essere sempre verificato alla luce di tali certificazioni.

L'esperto non può invece fare riferimento ad elementi quali la dichiarazione di parte contenuta nell'atto di acquisto del cespite.

In ogni caso, in ordine al regime patrimoniale dell'esecutato, qualora dagli elementi complessivamente in atti risulti essere intervenuta sentenza di annullamento del matrimonio oppure scioglimento o cessazione degli effetti civili oppure separazione personale e tale sentenza non risulti essere stata annotata a margine dell'atto di matrimonio, l'esperto procederà – laddove possibile – ad acquisire tale sentenza e a verificarne il passaggio in giudicato.

Infine, laddove il debitore esecutato sia una società, l'esperto acquisirà altresì **certificato della Camera di Commercio**.

In merito alla residenza, dalla data del pignoramento ad oggi, risulta che l'esecutata è residente a:

- a Potenza dalla data del pignoramento alla [REDACTED]
- è coniugata dal [REDACTED] - ed in data [REDACTED] a rogito del *Notaio Vito PACE*

ha scelto il regime della separazione dei beni.



Il sottoscritto consulente tecnico, avendo completato il proprio mandato nel pieno rispetto delle regole processuali rassegna il presente elaborato peritale composto di **n.° 30** pagine e di **n.° 19** allegati che ne costituiscono parte integrante.



IL C.T.U.  
Geom. Donato DE BONIS

