

dott. arch. Pippo Gianformaggio

Via San Nicolò n°18 – 95042 Grammichele (CT)

tel. 339/8426454 – e.mail: pippo.gianformaggio@gmail.com

ASTE
GIUDIZIARIE®

ASTE
GIUDIZIARIE®

PERIZIA DI STIMA

Dell'appartamento posto a piano terra lato sinistro e del box auto posto a piano seminterrato lato sinistro della palazzina "C", sita in Riposto via C. Salice, individuati in catasto rispettivamente al foglio 3 part. 536 sub 32 cat. A/2 e al foglio 3 part. 536 sub 43 cat. C/6.

Riferimento planimetrico C.1 e C.2

Premessa

Il sottoscritto dott. arch. Pippo Gianformaggio nato a Ragusa il 18/05/1977, cod. fisc. GNF PPP 77E18 H163R, iscritto all'Ordine degli Architetti P.P.C. della Provincia di Catania al n°1608, con recapito in Grammichele (CT) via San Nicolò n°18, ad espletamento dell'incarico conferitogli dall'avv. Giuseppe Piccolo, nato a Grammichele (CT) il 21/04/1956 con studio in Grammichele (CT), Corso Cavour n°75, nella qualità di commissario liquidatore della "COOPERATIVA EDILIZIA LE QUATTRO STAGIONI ARL" con sede in Riposto, via Roma n°57, posta in liquidazione coatta amministrativa giusto D.A. n°195/GAB del 12/04/2011, ha redatto la seguente perizia di stima finalizzata alla:

- 1- Descrizione dettagliata dello stato di fatto e della consistenza degli immobili;
- 2- Valutazione del valore di mercato degli immobili allo stato attuale.

1. Relazione:

1.1 Ubicazione dell'immobile:

L'immobile oggetto della presente descrizione e valutazione è costituito dall'appartamento e del box auto posti rispettivamente al piano terra lato sinistro e al piano seminterrato lato sinistro della palazzina "C" del complesso edilizio ubicato tra le vie C. Salice e G. Di Maria (già strade 55 e 54) del Comune di Riposto.

In catasto l'appartamento e il box auto sono individuati rispettivamente al foglio 3 part. 536 sub 32 cat. A/2 e al foglio 3 part. 536 sub 43 cat. C/6.

1.2 Descrizione del complesso edilizio e della palazzina "C":

Il complesso edilizio in cui è inserito l'immobile in oggetto è posto ai margini di una zona di espansione del Comune di Riposto alla distanza di circa 1.5 km dal centro città, alla distanza di circa 1.2 km dal mare e 1.5 km dal porto e a circa 2.0 km dalla vicina città di Giarre. Inoltre il sito è ubicato a circa 1.6 km dal centro della zona balneare di Torre Archirafi. La zona, nel suo insieme risulta dotata di urbanizzazione primaria (viabilità esterna, illuminazione, rete idrica e fognaria). Inoltre nelle immediate vicinanze sono presenti, un supermercato, una chiesa, impianti sportivi e punti di fermata del sistema di trasporto urbano.



ASTE
GIUDIZIARIE®

ASTE
GIUDIZIARIE®

Il complesso, è costituito da 10 palazzine a tre elevazioni fuori terra e una semi-interrata, in cui sono stati ricavate 6 u.a. per ogni palazzina.

La palazzina "C", ove è inserito l'immobile in oggetto, è posta all'interno di un'area delimitata da muretti in c.a. dell'altezza di circa mt 1.00, privi di soprastante ringhiera.

Le aree di pertinenza della palazzina, nelle parti carrabili, sono pavimentate con strati di conglomerato bituminoso, mentre le aree destinate a verde risultano incolte e prive di qualsiasi intervento di piantumazione e sistemazione a verde.

Gli spazi comuni (camminamenti, scale esterne, rampe di accesso) sono grossolanamente rifinite. In taluni parti mancano ancora le pavimentazioni e i battiscopa.

La palazzina, ancorché dotata di vano ascensore, risulta sprovvista di tutti i macchinari relativi al sistema di sollevamento.

L'edificio nelle finiture esterne è caratterizzato da pareti intonacate con intonaco di tipo plastico, da infissi in alluminio preverniciato bianco dotate di avvolgibili in plastica, da ringhiere in ferro e dalla copertura a tetto.

Nel complesso, lo stabile, si presenta in discreto stato di manutenzione, anche se già sono emerse in taluni parti (ballatoi e frontalini) crepe e scrostamenti dell'intonaco e la vetrata del corpo scala consente vistose infiltrazioni d'acqua.

1.3 Descrizione dell'appartamento:

L'appartamento oggetto di stima è ubicato sul lato sinistro del piano terra rialzato della palazzina "C". Attualmente è in custodia esclusiva dell'Avv. Piccolo Giuseppe, quale commissario liquidatore.

L'appartamento è composto da un ampio salotto-soggiorno, da due camere da letto da un bagno, da una cucina-pranzo, da una lavanderia e da un ripostiglio. Inoltre l'appartamento è dotato di tre balconi posti a servizio del salotto-soggiorno, di una delle camere da letto e della cucina.

La superficie lorda dell'appartamento misura mq 131.85, quella netta misura mq 113.28, mentre la superficie lorda dei balconi misura mq 20.16.

L'appartamento, in discreto stato di manutenzione, risulta incompleto in alcune parti. Mancano uno degli infissi esterni del salotto-soggiorno e di una delle due camere da letto oltre ad alcuni degli infissi interni.

Gli elementi caratteristici sono: pavimenti in gres, infissi esterni in alluminio preverniciato dotati di avvolgibili, infissi interni in legno tamburato, anche se in parte mancanti, pareti e soffitti rivestiti da uno strato di rinzafo del tipo premiscelato rifinito con gessino o scagliola e tinteggiati con pittura idro lavabile.

Il bagno e la lavanderia sono rifiniti con piastrelle di ceramica fino all'altezza di mt 2.00, mentre la parte restante è rifinita con uno strato di rinzafo del tipo premiscelato rifinito con gessino o scagliola e anch'essi tinteggiati con pittura idro lavabile.

I sanitari sono in porcellana. In particolare nel bagno risultano presenti, la vasca, il water, il bidet e il lavandino, mentre la lavanderia risulta dotata di water, pilozza e piatto doccia.

Le reti idrica, fognaria ed elettrica, sono del tipo sottotraccia, così come l'impianto di riscaldamento. Nello specifico gli impianti elettrico e di riscaldamento risultano realizzati solo in parte.

L'impianto elettrico manca di circa il 10% delle filature e di tutti i frutti di comando mentre l'impianto di riscaldamento manca di tutti i corpi radianti nonché della caldaia.

1.4 Descrizione del box auto:

Il box auto è ubicato sul lato sinistro del piano semi interrato della palazzina "C".

Tale locale delle dimensioni lorde di mq 20.85 e nette di mq 17.00, è accessibile dalla parte posteriore dell'edificio mediante una porta il lamierino zincato. Inoltre il locale è provvisto di una piccola finestra.

Il box risulta intonacato nelle pareti e nel soffitto. La pavimentazione è in battuto di cemento. Inoltre il locale risulta dotato di impianto elettrico.

Il locale si presenta in discreto stato di manutenzione.

1.5 Situazione tecnico-urbanistica:

Il complesso edilizio realizzato dalla cooperativa edilizia "Le quattro stagioni arl" è composto da 10 palazzine denominate in successione dalla lettera "A" alla lettera "L".

La realizzazione è stata caratterizzata da un complicato iter tecnico-urbanistico-normativo in parte ancora da completare. Inoltre dal confronto tra gli atti autorizzatori e le opere eseguite sono emerse discordanze che in qualche modo influiscono sulla valutazione dei beni oggetto di stima.

Infatti, il valore delle singole unità abitative, risente dalle carenze tecnico-urbanistiche-normative connesse alla realizzazione delle varie palazzine di cui sono parte.

Al fine quindi di rilevare tutti gli elementi che influiscono sulla valutazione definitiva dei beni oggetto di valutazione, risulta necessario valutare gli adempimenti eseguiti o ancora da eseguire per il raggiungimento degli atti conclusivi dell'iter tecnico amministrativo.

A tal proposito, si riporta le seguente tabella riassuntiva delle autorizzazioni, nulla osta, conformità, certificazioni che le varie palazzine dello stesso comparto devono possedere al fine del completamento dell'iter autorizzativo e al fine dell'ottenimento del certificato di abitabilità necessario per una corretta commercializzazione del bene:

Palazzine "A", "B", "C"	
ADEMPIMENTI NORMATIVI	STATO DELLA PRATICA
Concessione edilizia	n° 920150 del 14/06/1994 - variante n° 920151 del 13/07/1999
Autorizzazione ex art 18 L. 64/74	emessa
Conformità alla C.E.	difformità tra progetto e opere realizzate
Conformità ex 16 e 43 L. 457/78	emessa
Relazione struttura ultimata	emessa
Certificato di collaudo statico	emesso
Conformità ex art. 28 L. 64/74	emesso
accatastamento	eseguito
Perizia Giurata del D.L. ex L.R. 17/94 e adempimenti connessi	da redigere
Certificato di agibilità	non emesso
Residui oneri di urbanizzazione	€ 30.731,67

2. Processo di valutazione:

2.1 Scopo della stima:

Scopo della stima è quello di determinare il più probabile valore di mercato all'attualità dell'unità abitativa costituita da:

- Appartamento posto sul lato sinistro del piano terra della palazzina "C";
- Box auto annesso;

2.2 Criteri e metodologie estimative:

Il criterio di stima adottato, conseguente allo scopo della stima sopra enunciato, è quello dell'analisi della domanda e dell'offerta sul mercato di beni simili a quello da stimare. Nel merito si è proceduto ad applicare il metodo sintetico-comparativo che consiste nel formare una scala di prezzi noti di beni analoghi espressi in termini di parametro unitario (il metro quadro commerciale), e nell'inserire successivamente il bene da stimare nel gradino della scala che presenta, con il bene, maggiori analogie.

Posto che il reperimento di prezzi noti e recenti non è comunque agevole, sono stati utilizzati dati storici, nonché elementi desunti da offerte di vendita, riferiti ad immobili ubicati nelle vicinanze del bene da stimare e ricavati dalle indagini effettuate in loco.

I valori unitari determinati mediante le comparazioni effettuate, sono stati verificati con i dati riportati dai borsini immobiliari di operatori specializzati del settore nonché dai valori di stima rilevati dall'Agenzia delle Entrate.

Prima di procedere alla elaborazione del giudizio di stima dell'u.a. in oggetto, è opportuno soffermarsi brevemente sull'andamento del mercato immobiliare generale e locale degli ultimi anni.

La corsa del mercato immobiliare italiano registrata fino a qualche anno fa, oggi, ancorché il "bene mattone" risulta essere ancora un bene rifugio, in un clima di recessione e in una condizione economica e sociale alquanto instabile, è finita.

- Stralcio catastale della zona interessata scala 1:2000;
- Stralcio planimetrico della zona interessata e leggende;
- Visura planimetrica 1° unità immobiliare scala 1:200;
- Visura planimetrica 2° unità immobiliare scala 1:200;
- Visure catastali delle unità immobiliari;
- Pianta 1° unità immobiliare scala 1:100;
- Pianta 2° unità immobiliare scala 1:100.

Grammichele, li 03/02/2012

Il Perito

dott. arch. Pippo Gianformaggio

ASTE GIUDIZIARIE®

ASTE GIUDIZIARIE®

ASTE GIUDIZIARIE®

ASTE GIUDIZIARIE®

ASTE GIUDIZIARIE®

ASTE GIUDIZIARIE®

ASTE GIUDIZIARIE®

ASTE GIUDIZIARIE®

ASTE GIUDIZIARIE®

ASTE GIUDIZIARIE®

E=10000

Particella: 652

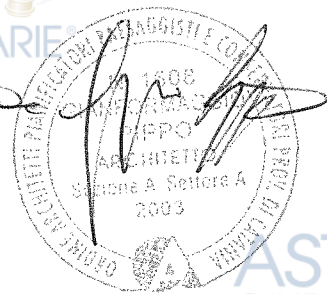

Ufficio Provinciale di CATANIA - Direttore: ING. SEBASTIANO RAMPULLA

Per Viatura

Comune: RIPOSTO
Foglio: 3

Scala originale: 1:2000
Dimensione cornice: 534.000 x 378.000 metri

3 Feb 2012 21:24
Prot. n. T407188/2012

Publicazione ufficiale ad uso esclusivo personale - è vietata ogni
ripubblicazione o riproduzione a scopo commerciale - Aut. Min. Giustizia PDG 21/07/2009

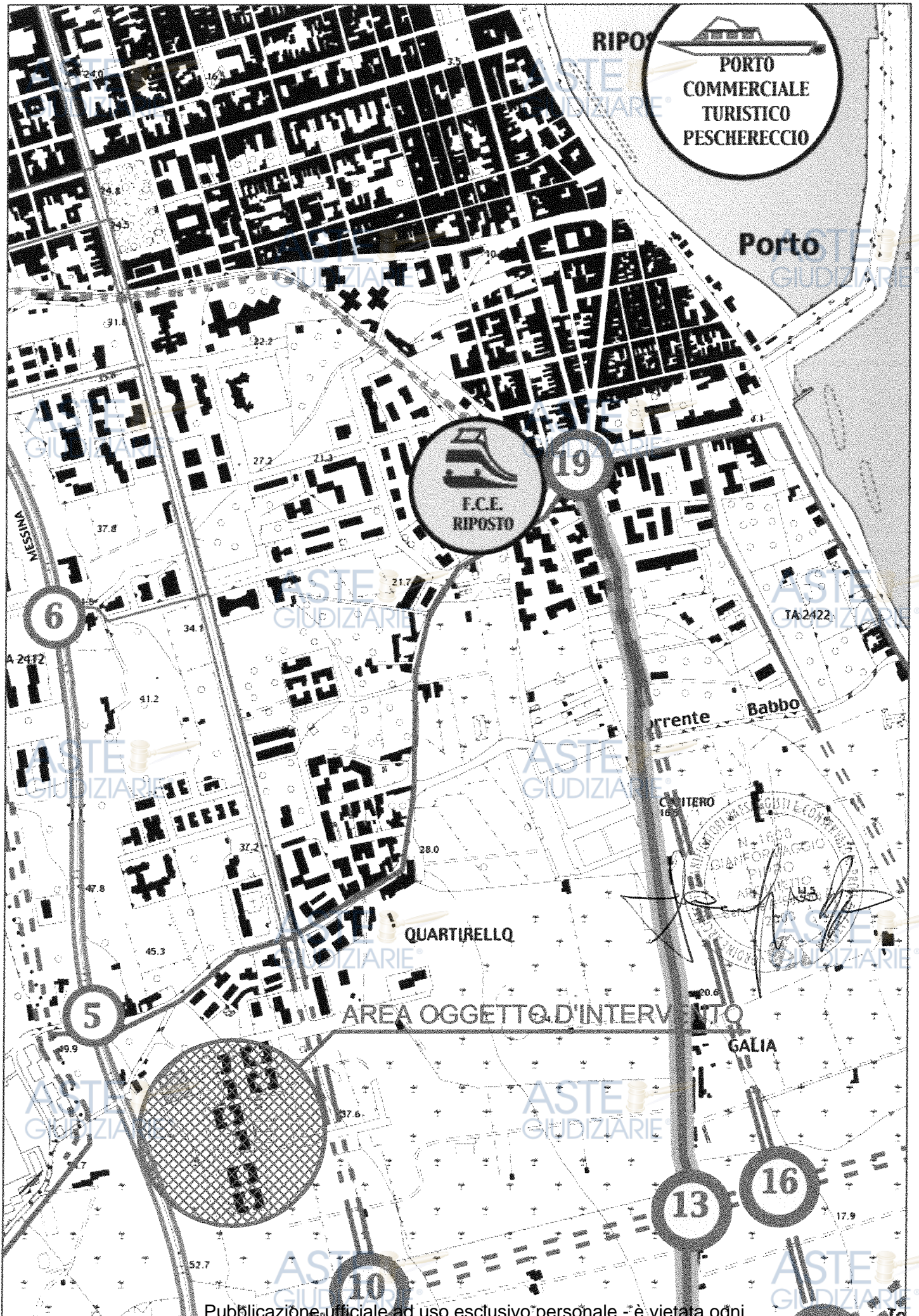

PORTO
COMMERCIALE
TURISTICO
PESCHERECCIO

F.C.E.
RIPOSTO

COMUNE DI RIPOSTO
N. 1668
GIUGLIANO
16/05/09

AREA OGGETTO D'INTERVENTO

PUNTI OBBLIGATI DI ATTRAVERSAMENTO VIARIO

① MALPASSOTTI



⑧ VIA MARCONI

② CARRUBA

⑨ CORSO ITALIA

③ ARCHI



④ COZZE



⑤ QUARTIRELLO

⑥ VIA MATTARELLA



⑦ VIA CIRCUMVALLAZIONE



**Agenzia del Territorio
CATASTO FABBRICATI
Ufficio Provinciale di
Catania**

Dichiarazione protocollo n. CT0347179 del 07/10/2003

Planimetria di u.i.u. in Comune di Riposto

Strada 55

civ. SNC

Identificativi Catastali:

Sezione:
Foglio: 3
Particella: 536
Subalterno: 32

Compilata da:
Cangemi Giuseppe
Iscritto all'albo:
Geometri

Prov. Palermo

N. 3792

Scheda n. 1

Scala 1:200

**PIANO TERRA
INT. Sx
Palazzina C
H = mt.2.90**

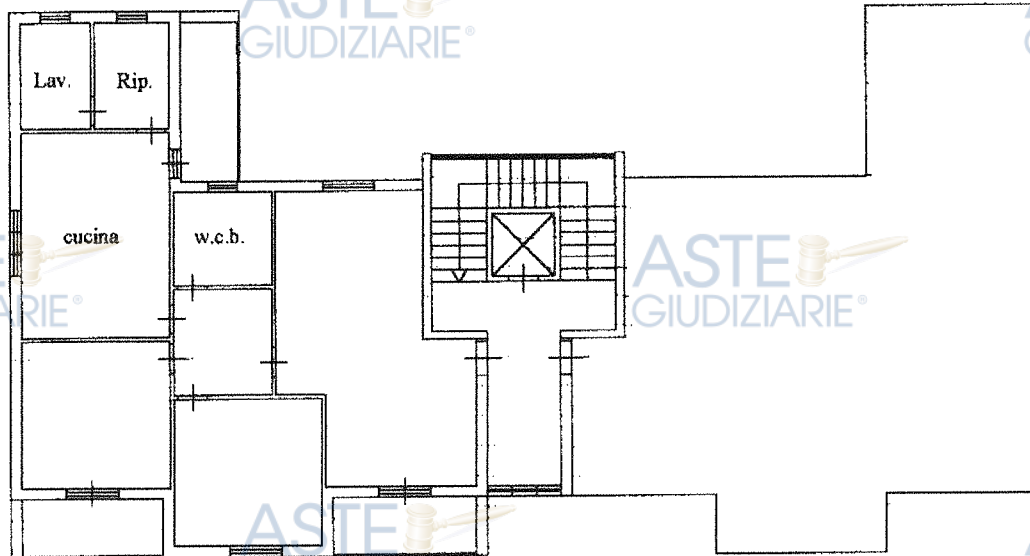

STRADA 55

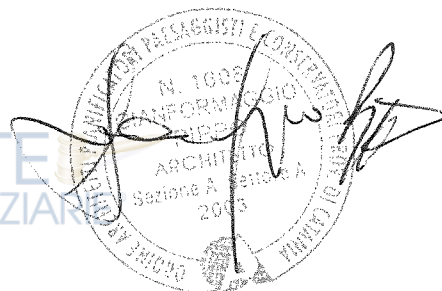

Catasto dei Fabbricati - Situazione al 10/10/2011 - Comune di RIPOSTO (H325) - < Foglio: 3 - Particella: 536 - Subalterno: 32 >
STRADA 17 AL TARELLO SAN LEONARDELLO SNC piano: T interno: SX edificio: C;

Ultima planimetria in atti

Agenzia del Territorio CATASTO FABBRICATI Ufficio Provinciale di Catania	Dichiarazione protocollo n. CT0347179 del 07/10/2003 Planimetria di u.i.u. in Comune di Riposto Strada 55 civ. SNC	
	Identificativi Catastali: Sezione: Foglio: 3 Particella: 536 Subalterno: 43	Compilata da: Cangemi Giuseppe Iscritto all'albo: Geometri Prov. Palermo N. 3792

Scheda n. 1 Scala 1:200

Catasto dei Fabbricati - Situazione al 10/10/2011 - Comune di RIPOSTO (I1325) - < Foglio: 3 - Particella: 536 - Subalterno: 43 >
STRADA 17 AL TARELLO SAN LEONARDELLO SNC piano: S1 edificio: C;

PIANO SEMINTERRATO
Palazzina C
H = mt.2.70

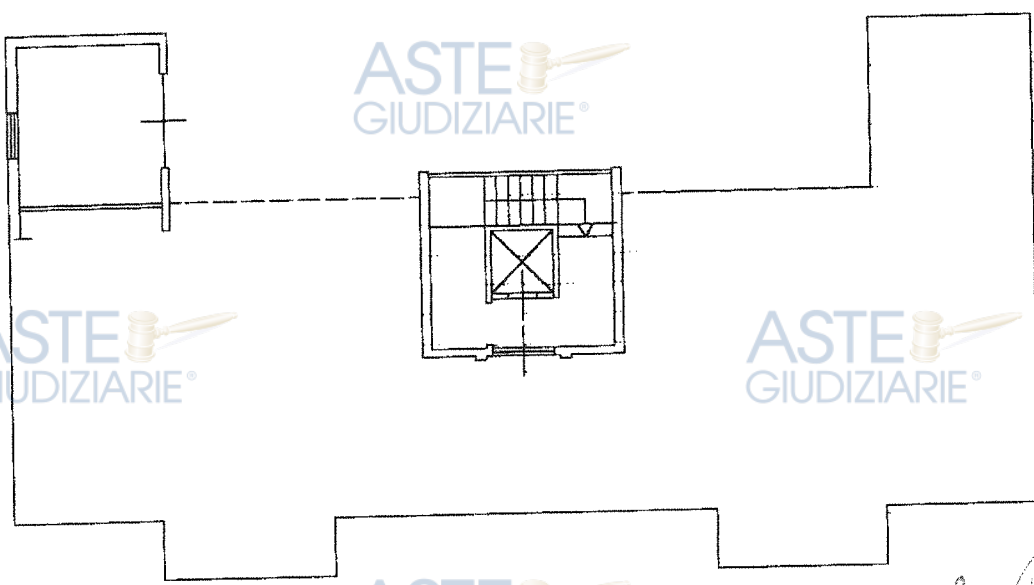

STRADA 55

[Handwritten signature]

[Official circular stamp: ORDINE ARCHITETTI FANTASIA DI FANTASIA E CONSERVATORE 1906 GIUFFRÈ ARCHITETTO 2003]

Ultima planimetria in atti

Visura per immobile

Situazione degli atti informatizzati al 03/02/2012

Dati della richiesta		Comune di RIPOSTO (Codice: H325)										
Catasto Fabbricati		Provincia di CATANIA										
Unità immobiliare		Foglio: 3 Particella: 536 Sub.: 32										
N.	DATI IDENTIFICATIVI				DATI DI CLASSAMENTO				DATI DERIVANTI DA			
	Sezione Urbana	Foglio	Particella	Sub	Zona Cens.	Micro Zona	Categoria	Classe	Consistenza	Rendita		
1		3	536	32			A/2	7	5,5 vani	Euro 511,29	VARIAZIONE NEL CLASSAMENTO del 07/10/2003 n. 3020.1/2003 in atti dal 11/03/2004 (protocollo n. CT0073307) VARIAZIONE DI CLASSAMENTO	
Indirizzo		STRADA 17 ALTARELLO SAN LEONARDELLO SNC piano: T interno: SX edificio: C;										
Notifica		CT0078395/2004				Partita		-				
Annotazioni		Mod.58 - si varia il classamento giusto accertamento tecnico										

INTESTATI

N.	COMUNE DI RIPOSTO con sede in RIPOSTO	DATI ANAGRAFICI	CODICE FISCALE	DIRITTI E ONERI REALI
1	COOPERATIVA EDILIZIA LE QUATTRO STAGIONI ARL con sede in RIPOSTO		00222970873*	(1r) Proprieta' per l'area
2	COOPERATIVA EDILIZIA LE QUATTRO STAGIONI ARL con sede in RIPOSTO		01973830878*	(1s) Proprieta' superficciaria 1/1 (PER IL FABBRICATO)

DATI DERIVANTI DA COSTITUZIONE del 07/10/2003 n. 3020.1/2003 in atti dal 07/10/2003 (protocollo n. CT0347179) COSTITUZIONE

Rilasciata da: **Servizio Telematico**



Visura per immobile

Situazione degli atti informatizzati al 03/02/2012

Data: 03/02/2012 - Ora: 21.31.49

Visura n.: T407487 Pag: 1

Fine

Dati della richiesta		Comune di RIPOSTO (Codice: H325)	
Catasto Fabbricati		Provincia di CATANIA	
Unità immobiliare		Foglio: 3 Particella: 536 Sub.: 43	

DATI IDENTIFICATIVI				DATI DI CLASSAMENTO			DATI DERIVANTI DA				
N.	Sezione Urbana	Foglio	Particella	Sub	Zona Cens.	Micro Zona	Categoria	Classe	Consistenza	Rendita	
1		3	536	43			C/6	7	18 m²	Euro 67,86	VARIAZIONE del 07/10/2003 n. 3020 .1/2003 in atti dal 11/03/2004 (protocollo n. CT0074324) CONFERMA CLASSAMENTO
Indirizzo											
STRADA 17 ALTARELLO SAN LEONARDELLO SNC piano: S1 edificio: C;											
Annotazioni											
si conferma il classamento giusto accertamento tecnico											

INTESTATI

N.	COMUNE DI RIPOSTO con sede in RIPOSTO	DATI ANAGRAFICI	CODICE FISCALE	DIRITTI E ONERI REALI
1	COOPERATIVA EDILIZIA LE QUATTRO STAGIONI ARL con sede in RIPOSTO		00222970873*	(1t) Proprieta `per l`arca
2	COSTITUZIONE del 07/10/2003 n. 3020.1/2003 in atti dal 07/10/2003 (protocollo n. CT0347179) COSTITUZIONE		01973830878*	(1s) Proprieta `supercificaria 1/1 (PER IL FABBRICATO)

Rilasciata da: **Servizio Telematico**

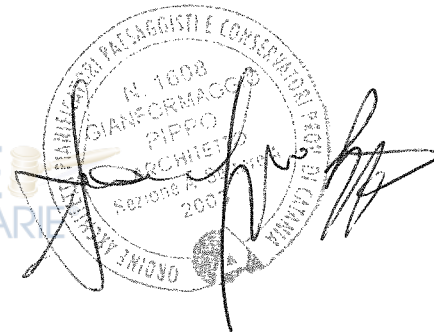

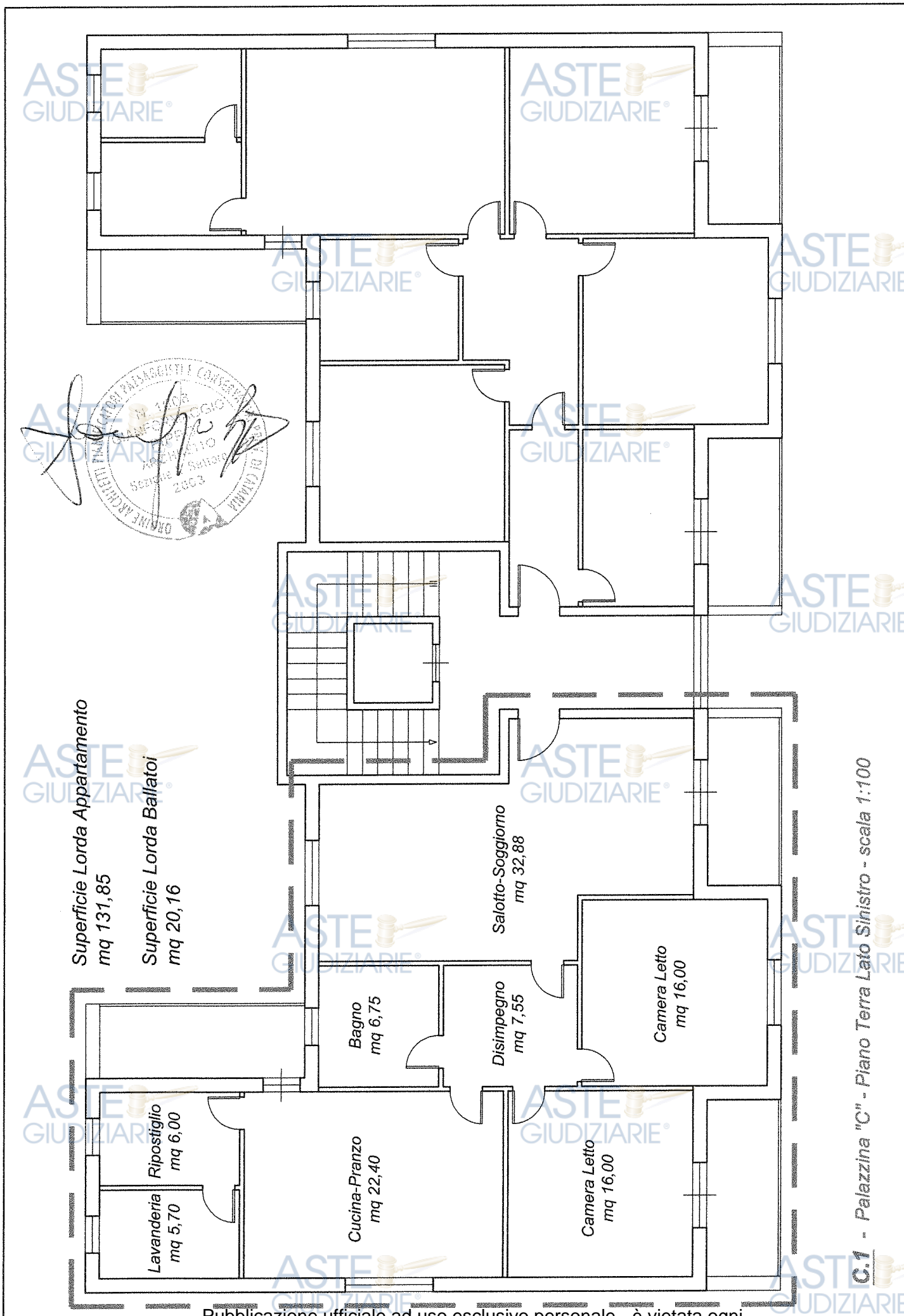

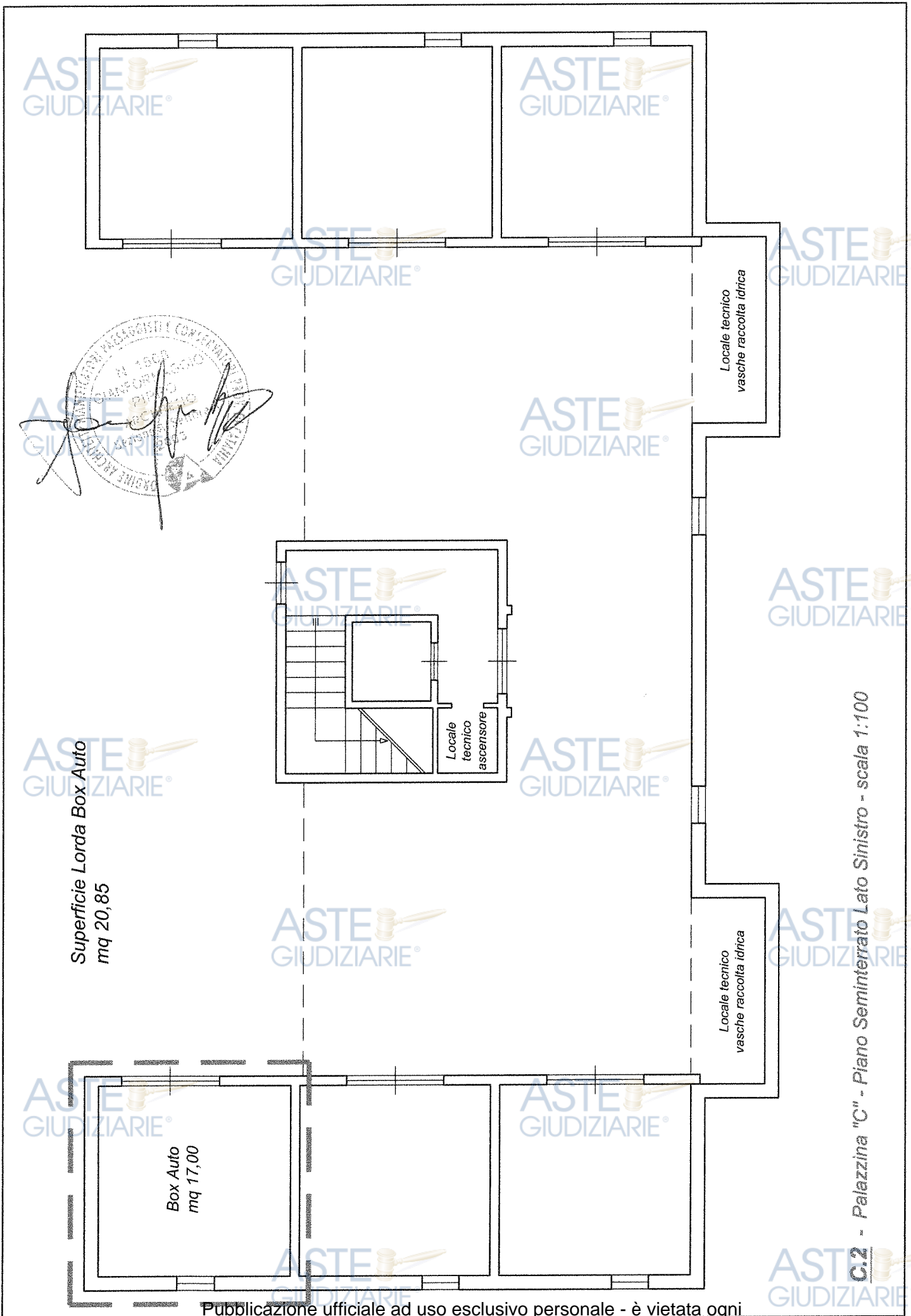

C.2 - Palazzina "C" - Piano Seminterrato Lato Sinistro - scala 1:100