



# TRIBUNALE ORDINARIO - MONZA

## ESPROPRIAZIONI IMMOBILIARI

### 161/2025

PROCEDURA PROMOSSA DA:

\*\*\* DATO OSCURATO \*\*\*

DEBITORE:

\*\*\* DATO OSCURATO \*\*\*

GIUDICE:

Dott.ssa Patrizia Fantin

CUSTODE:

Dr. SALVATORE LEGGIERO

## CONSULENZA ESTIMATIVA GIUDIZIARIA

del 11/09/2025

creata con [Tribù Office 6](#)

 **ASTALEGALE.NET**

TECNICO INCARICATO:

**Geom. Dario Mottadelli**

CF:MTTDRA78M18B729K

con studio in SEREGNO (MB) via Magenta 34

telefono: 3395324085

email: dmottad@hestudio.com

PEC: dmottad@pec.hestudio.com



TRIBUNALE ORDINARIO - MONZA - ESPROPRIAZIONI IMMOBILIARI 161/2025

## LOTTO 1

### 1. IDENTIFICAZIONE DEI BENI IMMOBILI OGGETTO DI VENDITA:

**A** box singolo a CUSANO MILANINO via Gardenie 11, della superficie commerciale di **13,00** mq per la quota di 1/1 di piena proprietà ( \*\*\* DATO OSCURATO \*\*\* )

Trattasi di un box posto al piano interrato

Identificazione catastale:

- foglio 7 particella 251 sub. 15 (catasto fabbricati), categoria C/6, classe 5, consistenza 13 mq, rendita 46,33 Euro, indirizzo catastale: Via Gardenie, intestato a \*\*\* DATO OSCURATO \*\*\*  
Coerenze: da nord in senso orario: altro box, corsello comune, altro box, terrapieno

### 2. DESCRIZIONE SOMMARIA E RIEPILOGO VALUTAZIONE:

Consistenza commerciale complessiva unità principali:	<b>13,00 m<sup>2</sup></b>
Consistenza commerciale complessiva accessori:	<b>0,00 m<sup>2</sup></b>
Valore di Mercato dell'immobile nello stato di fatto e di diritto in cui si trova:	<b>€. 12.110,80</b>
Valore di vendita giudiziaria dell'immobile nello stato di fatto e di diritto in cui si trova:	<b>€. 12.110,80</b>
Data di conclusione della relazione:	<b>11/09/2025</b>

### 3. STATO DI POSSESSO AL MOMENTO DEL SOPRALLUOGO:

L'immobile viene considerato libero.

In occasione dell'accesso forzoso effettuato in data 16/07/2025 il box è risultato occupato solo da scatoloni e mobilio (vedasi riprese fotografiche in allegato).

### 4. VINCOLI ED ONERI GIURIDICI:

#### 4.1. VINCOLI ED ONERI GIURIDICI CHE RESTERANNO A CARICO DELL'ACQUIRENTE:



4.1.1. Domande giudiziali o altre trascrizioni pregiudizievoli: *Nessuna.*

4.1.2. Convenzioni matrimoniali e provv. d'assegnazione casa coniugale: *Nessuna.*

4.1.3. Atti di asservimento urbanistico: *Nessuno.*

4.1.4. Altre limitazioni d'uso: *Nessuno.*

## 4.2. VINCOLI ED ONERI GIURIDICI CHE SARANNO CANCELLATI A CURA DELLA PROCEDURA:

4.2.1. Iscrizioni: *Nessuna.*

4.2.2. Pignoramenti e sentenze di fallimento:

pignoramento, stipulata il 14/04/2025 a firma di UNEP MONZA ai nn. 3313 di repertorio, trascritta il 08/05/2025 a Milano 2 ai nn. Registro Particolare 43749 Registro Generale 63293, a favore di \*\*\* DATO OSCURATO \*\*\* , contro \*\*\* DATO OSCURATO \*\*\*

4.2.3. Altre trascrizioni: *Nessuna.*

4.2.4. Altre limitazioni d'uso: *Nessuna.*

## 5. ALTRE INFORMAZIONI PER L'ACQUIRENTE:

Spese ordinarie annue di gestione dell'immobile:	€. 73,93
Spese straordinarie di gestione già deliberate ma non ancora scadute:	€. 0,00
Spese condominiali scadute ed insolute alla data della perizia:	€. 1.506,08
Millesimi condominiali:	5,28

## 6. ATTUALI E PRECEDENTI PROPRIETARI:

### 6.1. ATTUALE PROPRIETARIO:

\*\*\* DATO OSCURATO \*\*\* per la quota di 1/1, in forza di atto di compravendita (dal 09/05/1977), con atto stipulato il 09/05/1977 a firma di Giuliano Salvini ai nn. 16659 di repertorio, trascritto il 01/06/1977 a Milano 2 ai nn. 24579/20445

### 6.2. PRECEDENTI PROPRIETARI:

Nessuna informazione aggiuntiva.

## 7. PRATICHE EDILIZIE E SITUAZIONE URBANISTICA:

### 7.1. PRATICHE EDILIZIE:

Licenza Edilizia N. 42/1977, intestata a \*\*\* DATO OSCURATO \*\*\* , per lavori di costruzione edificio, rilasciata il 24/12/1971, agibilità del 03/04/1973



**7.2. SITUAZIONE URBANISTICA:**

Nessuna informazione aggiuntiva.



**8. GIUDIZI DI CONFORMITÀ:**

**8.1. CONFORMITÀ EDILIZIA: NESSUNA DIFFORMITÀ**

**8.2. CONFORMITÀ CATASTALE: NESSUNA DIFFORMITÀ**

**8.3. CONFORMITÀ URBANISTICA: NESSUNA DIFFORMITÀ**



**8.4. CORRISPONDENZA DATI CATASTALI/ATTO: NESSUNA DIFFORMITÀ**



BENI IN CUSANO MILANINO VIA GARDENIE 11

**BOX SINGOLO**

DI CUI AL PUNTO A

**box singolo** a CUSANO MILANINO via Gardenie 11, della superficie commerciale di **13,00** mq per la quota di 1/1 di piena proprietà ( \*\*\* DATO OSCURATO \*\*\* )

Trattasi di un box posto al piano interrato

Identificazione catastale:

- foglio 7 particella 251 sub. 15 (catasto fabbricati), categoria C/6, classe 5, consistenza 13 mq, rendita 46,33 Euro, indirizzo catastale: Via Gardenie, intestato a \*\*\* DATO OSCURATO \*\*\*  
Coerenze: da nord in senso orario: altro box, corsello comune, altro box, terrapieno

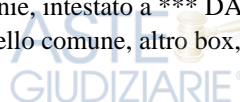



DESCRIZIONE DELLA ZONA

I beni sono ubicati in zona semicentrale in un'area residenziale, le zone limitrofe si trovano in un'area residenziale. Il traffico nella zona è locale, i parcheggi sono sufficienti. Sono inoltre presenti i servizi di urbanizzazione primaria e secondaria.

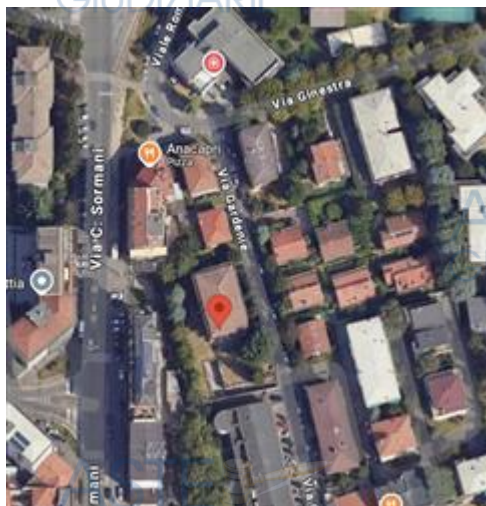
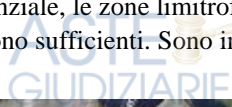

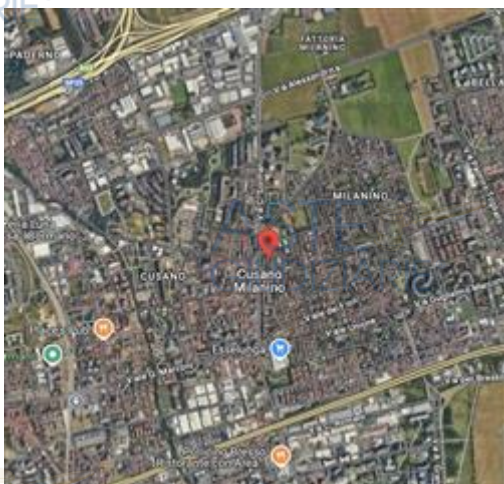

DESCRIZIONE DETTAGLIATA:

CONSISTENZA:

Criterio di misurazione consistenza reale: *Superficie Catastale - Visura catastale*

Criterio di calcolo consistenza commerciale: *D.P.R. 23 marzo 1998 n.138*

descrizione	consistenza		indice	=	commerciale
box	13,00	x	100 %	=	13,00
<b>Totale:</b>	<b>13,00</b>				<b>13,00</b>

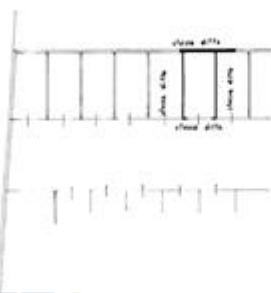

**VALUTAZIONE:**

DEFINIZIONI:

Procedimento di stima: *comparativo: Market Comparison Approach (MCA) - Standard Internazionali di Valutazione.*



OSSERVAZIONI DEL MERCATO IMMOBILIARE:





## COMPARATIVO 1

Tipo fonte: atto di compravendita

Data contratto/rilevazione: 08/01/2024

Fonte di informazione: Registro generale 2435 Registro Particolare 1842

Descrizione: box

Indirizzo: stesso condominio

Superfici principali e secondarie: 13

Superfici accessorie:

Prezzo: 10.000,00 pari a 769,23 Euro/mq



## COMPARATIVO 2

Tipo fonte: atto di compravendita

Data contratto/rilevazione: 24/10/2023

Fonte di informazione: Registro generale 142981 Registro Particolare 99876

Descrizione: box

Indirizzo: stesso condominio

Superfici principali e secondarie: 13

Superfici accessorie:

Prezzo: 15.000,00 pari a 1.153,85 Euro/mq



## COMPARATIVO 3

Tipo fonte: atto di compravendita

Data contratto/rilevazione: 24/10/2023

Fonte di informazione: Registro generale 142980 Registro Particolare 99875

Descrizione: box

Indirizzo: stesso condominio

Superfici principali e secondarie: 13

Superfici accessorie:

Prezzo: 11.000,00 pari a 846,15 Euro/mq



## SVILUPPO VALUTAZIONE:

Sono stati acquisiti 3 atti di compravendita recenti di box nello stesso condominio.

## TABELLA DEI DATI

Caratteristiche:	CORPO	COMPARATIVO 1	COMPARATIVO 2	COMPARATIVO 3
Prezzo	-	10.000,00	15.000,00	11.000,00
Consistenza	13,00	13,00	13,00	13,00
Data [mesi]	0	20,00	23,00	23,00
Prezzo unitario	-	769,23	1.153,85	846,15

## TABELLA DEI PREZZI MARGINALI

Caratteristiche:	Indice mercantile	COMPARATIVO 1	COMPARATIVO 2	COMPARATIVO 3
------------------	-------------------	---------------	---------------	---------------



Data [mesi]	0,04	4,17	6,25	4,58
Prezzo unitario	prezzo medio minimo	769,23	769,23	769,23

TABELLA DI VALUTAZIONE

Caratteristiche:	COMPARATIVO 1	COMPARATIVO 2	COMPARATIVO 3
Prezzo	10.000,00	15.000,00	11.000,00
Data [mesi]	83,33	143,75	105,42
Prezzo unitario	0,00	0,00	0,00
<b>Prezzo corretto</b>	<b>10.083,33</b>	<b>15.143,75</b>	<b>11.105,42</b>

Valore corpo (media dei prezzi corretti): **12.110,83**  
 Divergenza: 33,42% < **35%**  
 Considerato il valore esiguo dell'immobile non si ritiene opportuno procedere alla verifica della divergenza.

## CALCOLO DEL VALORE DI MERCATO:

Valore superficie principale: 13,00 x 931,60 = **12.110,80**

## RIEPILOGO VALORI CORPO:

**Valore di mercato** (1000/1000 di piena proprietà): **€ 12.110,80**  
**Valore di mercato** (calcolato in quota e diritto al netto degli aggiustamenti): **€ 12.110,80**

**9. VALUTAZIONE COMPLESSIVA DEL LOTTO:***Definizione dei valori***VALORE DI MERCATO**

Secondo gli **“International Valuation Standards”** il **“valore di mercato”** è l'ammontare stimato per il quale un determinato immobile può essere compravenduto alla data della valutazione tra un acquirente e un venditore, essendo entrambi i soggetti non condizionati, indipendenti e con interessi opposti, dopo una adeguata attività di marketing durante la quale entrambe le parti hanno agito con eguale capacità, con prudenza e senza alcuna costrizione (IVS 1, 3.1).

**Il valore di mercato deve essere documentato in modo chiaro e trasparente.** (Direttiva 2006/48/CE del Parlamento Europeo e del Consiglio, del 14.6.2006, relativa all'accesso all'attività degli enti creditizi ed al suo esercizio (rifusione) e Circolare n. 263 del 27.12.2006, Tito-lo II, Sezione IV, 1, Nota 16 e successivi aggiornamenti).

Il valore di mercato esclude specificatamente la stima di un valore sovrastimato o sottostimato in condizioni o circostanze speciali come un finanziamento atipico, una vendita con patto di locazione, considerazioni o concessioni speciali garantite da qualsiasi parte



nella vendita (IVS 1, 3.2.1).



## VALORE DI VENDITA GIUDIZIARIA

**Il valore di vendita giudiziaria viene definito in conformità a quanto disposto dall'art.568 cpc recentemente introdotto con la L.132/2015 Legge di conversione con modifiche del D.L. 83/2015.**

*Agli effetti dell'espropriazione il valore dell'immobile è determinato dal giudice avuto riguardo al valore di mercato sulla base degli elementi forniti dalle parti e dall'esperto nominato ai sensi dell'articolo 569, primo comma.*

*Nella determinazione del valore di mercato l'esperto procede al calcolo della superficie dell'immobile, specificando quella commerciale, del valore per metro quadro e del valore complessivo, esponendo analiticamente gli adeguamenti e le correzioni della stima, ivi compresa la riduzione del valore di mercato praticata per l'assenza della garanzia per vizi del bene venduto, e precisando tali adeguamenti in maniera distinta per gli oneri di regolarizzazione urbanistica, lo stato d'uso e di manutenzione, lo stato di possesso, i vincoli e gli oneri giuridici non eliminabili nel corso del procedimento esecutivo, nonché per le eventuali spese condominiali insolute.*

### **Criteria di valutazione**

Al fine di stimare il **valore di mercato** di ciascun immobile, il metodo di stima che verrà utilizzato, è quello "comparativo" in quanto è adottabile mediante un'osservazione diretta del mercato immobiliare ed anche in conformità a quanto indicato dagli Standard Internazionali di Valutazione.

### **Analisi del mercato immobiliare**

L'attuale valutazione considera il prolungato periodo di crisi del settore immobiliare, seguito da segnali di ripresa non omogenea. La recessione degli ultimi anni, aggravata da incertezze fiscali (es. IMU, TARI, TASI) e dalla restrizione del credito, ha influito significativamente sul settore, aumentando i tempi medi di vendita. Tuttavia, fonti di settore indicano un recupero progressivo, particolarmente visibile nel segmento residenziale.

L'analisi del mercato evidenzia una domanda ancora prudente, un'offerta numerosa, e una generale incertezza economica che limita la dinamicità delle transazioni, in particolare nel settore commerciale e industriale.

### **Dati immobiliari**

Al fine di rendere la valutazione trasparente, affidabile e soprattutto documentata, così come richiesto dagli Standard Internazionali di Valutazione, sono state analizzate tutte le possibili *fonti di informazione* a disposizione ovvero:

- i **prezzi vendita** desumibili dagli atti di compravendita che si sono concretizzati negli ultimi anni;
- gli **asking price** relativi ad annunci di vendita di immobili attualmente inseriti in annunci immobiliari consultabili in "internet";



- le principali **quotazioni di mercato** quali l'OMI e la CCIA.

Ognuna di esse verrà utilizzata nel processo valutativo in base alla loro attendibilità in quanto:

- i *prezzi* sono un fatto concreto di mercato e quindi un dato certo. Dall'analisi degli atti di compravendita è possibile rilevare oltre al prezzo anche le caratteristiche dell'immobile oggetto di compravendita come la consistenza, le caratteristiche immobiliari, la dotazione di servizi ed accessori, elementi questi che possono essere considerati nel processo valutativo di comparazione.
- gli *asking price* sono un dato puntuale dove è possibile desumere tutte, o quantomeno la maggior parte, delle caratteristiche immobiliari, ma il prezzo proposto di vendita potrà subire una riduzione per effetto della contrattazione tra le parti. Questi dati, in presenza di prezzi, verranno considerati nella valutazione, ma con un "peso" ed una attendibilità inferiore.
- le *quotazioni di mercato* non rappresentano un dato immobiliare puntuale e pertanto non verranno utilizzati nel processo valutativo se non per una verifica conclusiva ovvero solamente per verificare a posteriori l'attendibilità del valore attribuito.

#### **Analisi del segmento di mercato**

Il mercato immobiliare verrà analizzato non solamente considerando i livelli dei prezzi, ma verificando anche la domanda potenziale e l'offerta attualmente disponibile in modo da determinare **il tempo di assorbimento** delle unità immobiliari accettabile in conformità alla definizione di Valore di Mercato.

Il processo valutativo verrà affrontato con l'analisi dei seguenti aspetti:

- *offerta potenziale*
- *domanda storica*
- *offerta attuale*

L'**offerta potenziale** rappresenta il bacino di offerta che potenzialmente potrebbe essere posto in vendita ovvero tutte quelle unità immobiliari simili, per caratteristiche e destinazione d'uso, che si trovano nella stessa area dell'immobile oggetto di stima. L'offerta potenziale è quindi anche un indice della coerenza della destinazione d'uso nella specifica zona.

La **domanda storica** evidenzia tutte le unità immobiliari che sono state realmente vendute in un arco temporale più o meno ampio a seconda di due fattori: la destinazione d'uso ed il tempo medio di assorbimento del bene dal mercato.

L'**offerta attuale** riferita immobili simili in zona identifica la attuale concorrenza ovvero gli immobili che potenzialmente potrebbero essere venduti al posto di quelli oggetto di stima. Questa analisi permette di effettuare delle specifiche considerazioni in condizioni di mercato



di scarso dinamismo.



Le transazioni immobiliari rappresentano in conclusione la concretizzazione dell'incontro tra la domanda e l'offerta dalla quale ne scaturisce il prezzo.

**Il valore di stima attribuito è comprensivo della riduzione del valore di mercato praticata per l'assenza della garanzia per vizi come disposto dall'art.568 cpc.**

***Riserve, osservazioni e precisazioni***

- è escluso quanto non riconducibile ad un esame visivo sugli eventuali vizi e/o difetti, occulti o meno, anche in termini di difformità di qualsiasi natura o comunque non segnalate in perizia, la cui soluzione è a carico ed onere dell'aggiudicatario;
- sulla conformità normativa di tutti gli impianti, se non documentata con certificati allegati alla presente relazione peritale;
- sulla interpretazione di tutte le normative urbanistico edilizie comunali qualora sia assente un progetto da esaminare;
- su eventuali criticità riguardanti la staticità dell'edificio, il contenimento energetico e i requisiti acustici;
- sulla presenza di eventuali sorgenti di campi elettromagnetici dannosi per la salute, eventuale presenza di radon;
- sulla presenza di eventuali sostanze nocive nei terreni o nei manufatti esistenti;
- le condizioni dell'immobile sono riferite alla data del sopralluogo del perito.

**DICHIARAZIONE DI CONFORMITÀ AGLI STANDARD INTERNAZIONALI DI VALUTAZIONE:**

- la versione dei fatti presentata nel presente rapporto di valutazione è corretta al meglio delle conoscenze del valutatore;
- le analisi e le conclusioni sono limitate unicamente dalle assunzioni e dalle condizioni eventualmente riportate in perizia;
- il valutatore non ha alcun interesse nell'immobile o nel diritto in questione;
- il valutatore ha agito in accordo con gli standard etici e professionali;
- il valutatore è in possesso dei requisiti formativi previsti per lo svolgimento della professione;
- il valutatore possiede l'esperienza e la competenza riguardo il mercato locale ove è ubicato o collocato l'immobile e la categoria dell'immobile da valutare;

**VALORE DI MERCATO (OMV):**

**RIEPILOGO VALUTAZIONE DI MERCATO DEI CORPI:**

ID	descrizione	consistenza	cons. accessori	valore intero	valore diritto
A	box singolo	13,00	0,00	12.110,80	12.110,80
				<b>12.110,80 €</b>	<b>12.110,80 €</b>



Spese di regolarizzazione delle difformità (vedi cap.8):

€. 0,00

**Valore di Mercato** dell'immobile nello stato di fatto e di diritto in cui si trova:

€. 12.110,80

**VALORE DI VENDITA GIUDIZIARIA (FJV):**

Riduzione del valore del **0%** per differenza tra oneri tributari su base catastale e reale e per assenza di garanzia per vizi e per rimborso forfetario di eventuali spese condominiali insolute nel biennio anteriore alla vendita e per l'immediatezza della vendita giudiziaria:

€. 0,00

Oneri notarili e provvigioni mediatori carico dell'acquirente:

€. 0,00

Spese di cancellazione delle trascrizioni ed iscrizioni a carico dell'acquirente:

€. 0,00

Arrotondamento del valore finale:

€. 0,00

**Valore di vendita giudiziaria** dell'immobile al netto delle decurtazioni nello stato di fatto e di diritto in cui si trova:

€. 12.110,80



data 11/09/2025



il tecnico incaricato  
Geom. Dario Mottadelli

