

# TRIBUNALE CIVILE DI BARI

Sezione Esecuzioni Immobiliari

Giudice dell'Esecuzione: Dr.ssa Marisa ATTOLLINO

ASTE  
GIUDIZIARIE®

ASTE  
GIUDIZIARIE®

## RELAZIONE DI CONSULENZA TECNICA DI UFFICIO PROCEDIMENTO DI ESECUZIONE IMMOBILIARE N. 297/2024 R.G.E. LOTTO QUATTRO

ASTE  
GIUDIZIARIE®



ASTE  
GIUDIZIARIE®

ASTE  
GIUDIZIARIE®

promosso da:

**ICCREA BANCA SPA**

in danno di:

ASTE  
GIUDIZIARIE®

ASTE  
GIUDIZIARIE®

ASTE  
GIUDIZIARIE®

CTU:

E-mail:

Publicazione ufficiale ad uso esclusivo personale - è vietata ogni  
ripubblicazione o riproduzione a scopo commerciale - Aut. Min. Giustizia PDG 21/07/2009

ASTE  
GIUDIZIARIE®

ASTE  
GIUDIZIARIE®

# TRIBUNALE CIVILE DI BARI

Procedimento di Esecuzione Immobiliare n. 297/2024 R.G.E., promosso da **ICCREA BANCA SPA** in danno di

Giudice dell'Esecuzione: Dr.ssa Marisa ATTOLLINO

CTU:

**CONSULENZA TECNICA DI UFFICIO- LOTTO QUATTRO**

## INDICE

<b>0. Premessa</b>	pag. 2
<b>1. Svolgimento delle operazioni peritali</b>	pag. 7
<b>2. Oggetto della perizia</b>	pag. 8
<b>3. Suddivisibilità in lotti</b>	pag. 9
<b>4. Accertamenti preliminari</b>	pag. 10
<b>5. Descrizione degli immobili</b>	pag. 10
<b>5.1. Ubicazione e caratteristiche di zona</b>	
<b>5.2. Caratteristiche strutturali e finiture esterne della palazzina condominiale</b>	
<b>5.3. Unità immobiliari (locali deposito al piano S1)</b>	
<b>5.3.1. Finiture interne degli immobili</b>	
<b>6. Dati catastali e consistenza degli immobili</b>	pag. 16
<b>6.1. Identificazione catastale</b>	
<b>6.2. Confini catastali</b>	
<b>6.3. Consistenza</b>	
<b>7. Stato di possesso degli immobili</b>	pag. 17
<b>8. Provenienza degli immobili</b>	pag. 17
<b>9. Vincoli ed oneri giuridici gravanti sui beni</b>	pag. 19
<b>9.1. Iscrizioni e trascrizioni</b>	
<b>9.2. Vincoli che resteranno a carico dell'acquirente</b>	
<b>10. Altre informazioni per l'acquirente</b>	pag. 21
<b>11. Verifica urbanistica, edilizia e catastale</b>	pag. 22
<b>11.1. Conformità edilizia</b>	
<b>11.2. Conformità catastale</b>	
<b>12. Determinazione del valore del lotto quattro</b>	pag. 23
<b>13. Adeguamenti e correzioni della stima</b>	pag. 24
<b>14. Prezzo a base d'asta del lotto quattro</b>	pag. 24
<b>15. Conclusioni</b>	pag. 24
<b>ALLEGATI</b>	pag. 25

## TRIBUNALE CIVILE DI BARI

Procedimento di Esecuzione Immobiliare n. 297/2024 R.G.E., promosso da ICCREA BANCA SPA in danno di

Giudice dell'Esecuzione: Dr.ssa Marisa ATTOLLINO

CTU:

**CONSULENZA TECNICA DI UFFICIO- LOTTO QUATTRO**

## TRIBUNALE CIVILE DI BARI UFFICIO ESECUZIONI IMMOBILIARI

**Oggetto:** Procedimento di Esecuzione Immobiliare n. 297/2024 R.G.E. promosso da **ICCREA BANCA SPA** in danno di \_\_\_\_\_ - Decreto di nomina del CTU emesso dal Giudice dell'Esecuzione **Dr.ssa Marisa ATTOLLINO** in data 12.10.2024. Data di giuramento: 18.10.2024.

### **RELAZIONE DEL CONSULENTE TECNICO D'UFFICIO**

#### **0. Premessa**

Con ordinanza emessa in data 12.10.2024 dall'Ill.mo Giudice dell'Esecuzione Dr.ssa Marisa ATTOLLINO, la sottoscritta \_\_\_\_\_ iscritta all'Ordine degli Architetti della Provincia di Bari e all'Albo dei Consulenti Tecnici, veniva nominata in qualità di CTU per il **Procedimento di Esecuzione Immobiliare n. 297/2024 R.G.E.** promosso da **ICCREA BANCA SPA** in danno di \_\_\_\_\_, prendendo visione dei quesiti formulati. Con lo stesso provvedimento veniva nominato il Custode Giudiziario, l'\_\_\_\_\_. Sull'ordinanza di nomina, l'Ill.mo Presidente poneva alla sottoscritta i seguenti **quesiti**:

"... Esaminati gli atti della procedura ed eseguita ogni altra operazione ritenuta necessaria, **proceda** l'Esperto:

**A)** in primo luogo, al controllo della completezza della documentazione di cui all'art. 567, co. 2, c.p.c., segnalando immediatamente al G.E. quella mancante o inidonea. In particolare, l'Esperto deve precisare:

- se il creditore procedente abbia optato per il deposito dei certificati della Conservatoria dei RR.II sulle iscrizioni e trascrizioni gravanti sul bene pignorato; oppure:
- se il creditore procedente abbia optato per il deposito di certificazione notarile sostitutiva.

Nel primo caso (certificati delle iscrizioni e trascrizioni), l'Esperto deve precisare in riferimento a ciascuno degli immobili pignorati:

- se la certificazione dell'iscrizioni si estenda per un periodo pari ad almeno venti anni a ritroso dalla trascrizione del pignoramento e sia stata richiesta in relazione a ciascun soggetto che risulti proprietario (sulla scorta dei pubblici registri immobiliari) per il periodo considerato;

## TRIBUNALE CIVILE DI BARI

Procedimento di Esecuzione Immobiliare n. 297/2024 R.G.E., promosso da ICCREA BANCA SPA in danno di

Giudice dell'Esecuzione: Dr.ssa Marisa ATTOLLINO

CTU:

### CONSULENZA TECNICA DI UFFICIO- LOTTO QUATTRO

- se la certificazione delle trascrizioni (sia a favore, che contro) risalga sino ad un atto di acquisto derivativo od originario che sia stato trascritto in data antecedente di almeno venti anni la trascrizione di pignoramento e sia stata richiesta in relazione a ciascun soggetto che risulti proprietario (sulla scorta dei pubblici registri immobiliari) per il periodo considerato.

Nel secondo caso (certificazione notarile sostitutiva), l'Esperto deve precisare in riferimento a ciascuno degli immobili pignorati:

- se la certificazione risalga sino ad un atto di acquisto derivativo od originario che sia stato trascritto in data antecedente di almeno venti anni la trascrizione del pignoramento.

In ogni caso, al mancato riscontro dell'esistenza di un atto di acquisto derivativo od originario che sia stato trascritto in data antecedente di almeno venti anni la trascrizione di pignoramento, l'Esperto farà seguire tempestiva segnalazione al GE, il quale provvederà ad impartire al procedente le conseguenti disposizioni a pena di chiusura anticipata della procedura, secondo quanto precisato da Cass. n. 15597/2019. In secondo luogo, l'Esperto deve precisare:

- se il creditore procedente abbia depositato l'estratto catastale attuale (relativo cioè alla situazione al giorno del rilascio del documento) e l'estratto storico catastale (estratto che deve riguardare il medesimo periodo preso in considerazione dalla certificazione delle trascrizioni: il periodo cioè sino alla data dell'atto di acquisto derivativo od originario antecedente di almeno venti anni la trascrizione del pignoramento);
- nel caso di deposito della certificazione notarile sostitutiva, se i dati catastali attuali e storici degli immobili pignorati siano indicati nella detta certificazione;
- se il creditore procedente abbia depositato il certificato di stato civile dell'esecutato; in difetto, l'Esperto deve procedere all'immediata acquisizione dello stesso, precisando nel modulo di controllo della documentazione lo stato civile dell'esecutato come risultante dal certificato; nel caso di esistenza di rapporto di coniugio, sempre in sede di controllo preliminare (e fermo restando quanto richiesto in risposta al quesito n. 14) l'Esperto deve acquisire il certificato di matrimonio rilasciato dal Comune del luogo in cui sia stato celebrato, con indicazione delle annotazioni a margine e, laddove risulti che alla data dell'acquisto l'esecutato fosse coniugato in regime di comunione legale ed il pignoramento ed il pignoramento non sia stato notificato al

## TRIBUNALE CIVILE DI BARI

Procedimento di Esecuzione Immobiliare n. 297/2024 R.G.E., promosso da ICCREA BANCA SPA in danno di

Giudice dell'Esecuzione: Dr.ssa Marisa ATTOLLINO

CTU:

**CONSULENZA TECNICA DI UFFICIO- LOTTO QUATTRO**

*comproprietario, l'Esperto segnalerà tale circostanza al creditore procedente ed al G.E..*

*Il controllo della documentazione di cui all'art. 567 c.p.c., con la verifica di completezza nei sensi sopra precisati, dovrà essere effettuato di concerto tra lo stimatore e il custode.*

**B) Compiuti i preliminari controlli specificati al punto A), provveda l'esperto:**

- 1) *all'identificazione del bene comprensiva dei confini e dei dati catastali e più precisamente all'esatta individuazione dei beni oggetto del pignoramento e alla formazione, ove opportuno, di uno o più lotti per la vendita, identificando i nuovi confini e provvedendo, previa autorizzazione del Giudice, se necessario, alla realizzazione del frazionamento con allegazione alla relazione estimativa dei tipi debitamente approvati dall'Ufficio Tecnico Erariale;*
- 2) *ad una sommaria descrizione del bene, avendo cura di precisare le caratteristiche oggettive dell'immobile in relazione all'art. 10 D.P.R. 633/1972 e se la vendita immobiliare sia soggetta ad IVA, ovvero nel caso di immobili abitativi, dica il CTU se possa sussistere la possibilità di esercizio dell'opzione IVA per l'imponibilità IVA essendo già trascorsi i 5 anni dall'ultima azione della costruzione o del ripristino;*
- 3) *ad indicare per le costruzioni iniziate anteriormente il 2 settembre 1967 la data di inizio delle costruzioni, anche in base ad elementi presuntivi, ove non sia reperibile la dichiarazione sostitutiva dell'atto notorio di cui all'art. 40 della L. 47/1985;*
- 4) *ad accertare, per le costruzioni iniziate successivamente alla data di cui al punto 3, gli estremi della licenza o della concessione edilizia; evidenzi in ogni caso l'eventuale assenza di licenza o le realizzazioni effettuate in difformità della stessa ed in tali casi specifici l'epoca di realizzazione dell'opera e/o della sua ultimazione; in caso di opere abusive effettui il controllo della possibilità di sanatoria ai sensi dell'articolo 36 del decreto del Presidente della Repubblica 6 giugno 2001, n. 380 e gli eventuali costi della stessa; altrimenti, verifichi l'eventuale prestazione presentazione di istanze di condono, indicando il soggetto istante e la normativa in forza della quale l'istanza sia stata presentata, lo stato del procedimento, i costi per il conseguimento del titolo in sanatoria e le eventuali oblazioni già corrisposte o da corrispondere; in ogni caso, verifichi ai fini dell'istanza di condono che l'aggiudicatario possa eventualmente presentare, che gli immobili pignorati si trovino nelle condizioni previste dall'articolo 40, sesto*

## TRIBUNALE CIVILE DI BARI

Procedimento di Esecuzione Immobiliare n. 297/2024 R.G.E., promosso da ICCREA BANCA SPA in danno di

Giudice dell'Esecuzione: Dr.ssa Marisa ATTOLLINO

CTU:

### CONSULENZA TECNICA DI UFFICIO- LOTTO QUATTRO

comma, delle legge 28 febbraio 1985, n. 47 ovvero dell'articolo 46, comma cinque del decreto del Presidente della Repubblica 6 giugno 2001, n. 380, specificando il costo per il conseguimento del titolo in sanatoria;

- 5) ad allegare per i terreni il certificato di destinazione urbanistica rilasciato dal Sindaco competente ai sensi dell'art. 18 della Legge 47/1985;
- 6) ad identificare catastalmente l'immobile, previo accertamento dell'esatta rispondenza dei dati specificati nell'atto di pignoramento con le risultanze catastali, indicando gli ulteriori elementi necessari per l'eventuale emissione del decreto di trasferimento ed eseguendo le variazioni che fossero necessarie per l'aggiornamento del catasto, ivi compresa la denuncia al N.C.E.U. in relazione alla legge n. 1249/39, oltre ad acquisire la relativa scheda ovvero predisponendola ove mancante; provveda, in caso di difformità o mancanza di idonea planimetria del bene, alla sua correzione o redazione e, in caso di oggettiva impossibilità, ne indichi le ragioni ostantive; provveda altresì alla verifica della sussistenza del certificato Ape od al conseguimento od aggiornamento dello stesso;
- 7) ad appurare, sulla scorta della documentazione dell'Agenzia del Territorio, se all'atto della notifica di pignoramento parte eseguita era intestataria degli immobili stessi in forza ad un atto regolarmente trascritto, indicando gli eventuali comproprietari indivise. In tal caso l'esperto deve precisare se la quota in titolarità dell'esecutato sia suscettibile di separazione in natura (attraverso cioè la materiale separazione di una porzione di valore esattamente pari alla quota). L'esperto deve infine chiarire già in tale sede se l'immobile risulti comodamente divisibili in porzioni di valore simile per ciascun comproprietario, predisponendo se del caso una bozza di progetto di divisione;
- 8) a verificare l'esatta provenienza dei beni immobili mediante la ricostruzione analitica delle vicende relative alle trascrizioni ed alle iscrizioni ipotecarie nel ventennio antecedente al pignoramento, la sussistenza di oneri, pesi, servitù attive e/o passive, diritti di usufrutto, uso ed abitazione e quindi ad indicare l'esistenza di formalità, vincoli e oneri, anche di natura condominiale, che saranno cancellati o comunque risulteranno non opponibili all'acquirente;
- 9) a verificare se l'immobile pignorato sia gravato da censo, livello o uso civico e se vi sia stata affrancazione da tali pesi ovvero se il diritto sull'immobile pignorato sia di proprietà ovvero derivante da alcuno dei suddetti titoli;

## TRIBUNALE CIVILE DI BARI

Procedimento di Esecuzione Immobiliare n. 297/2024 R.G.E., promosso da ICCREA BANCA SPA in danno di

Giudice dell'Esecuzione: Dr.ssa Marisa ATTOLLINO

CTU:

**CONSULENZA TECNICA DI UFFICIO- LOTTO QUATTRO**

- 10) a determinare il valore degli immobili pignorati. Ai sensi del novellato art. 569 c.p.c. nella determinazione del valore di mercato l'esperto procede al calcolo della superficie dell'immobile, specificando quella commerciale, il valore per metro quadro e il valore complessivo, esponendo analiticamente gli adeguamenti e le correzioni della stima, ivi compresa la riduzione del valore di mercato praticata per l'assenza della garanzia per vizi del bene venduto nella misura forfettaria del 15%, e precisando tali adeguamenti in maniera distinta per gli oneri di regolarizzazione urbanistica e catastale, lo stato d'uso e di manutenzione, lo stato di possesso, i vincoli e gli oneri giuridici non eliminabili nel corso del procedimento esecutivo, nonché per le eventuali spese condominiali insolute; qualora l'immobile sia abusivo e l'abuso non sia sanabile, stabilisca quale prezzo base il suo valore d'uso ovvero utilizzando motivatamente un altro criterio che tenga conto che trattasi di immobile abusivo suscettibile di abbattimento (v. artt. 30,31,33,34,35 e 37 dpr n. 380/2001);
- 11) a formare lotti per gruppi omogenei se la natura degli immobili lo consente, indicando, per ciascuna unità, il valore, la superficie ed i confini e procedendo, se necessario, al relativo frazionamento catastale;
- 12) ad accertare lo stato di possesso del bene, con indicazione, se occupato da terzi, del titolo in base al quale il compendio è occupato, con particolare riferimento all'esistenza di contratti registrati in data antecedente al pignoramento; laddove gli immobili siano occupati in base ad un contratto di affitto o locazione, ove possibile lo allegghi e comunque verifichi sempre la data di registrazione e la scadenza del contratto, la data di scadenza per l'eventuale disdetta, l'eventuale data di rilascio fissata o lo stato della causa eventualmente in corso per il rilascio, la rispondenza del canone al valore di mercato al momento della conclusione del contratto e, in caso negativo, la differenza rispetto a tale valore, nonché dell'esistenza di formalità, vincoli o oneri, anche di natura condominiale, gravanti sul bene che resteranno a carico dell'acquirente, ivi compresi i vincoli derivanti da contratti incidenti sull'attitudine edificatoria dello stesso o i vincoli connessi con il suo carattere storico-artistico. Verifichi in particolare se i beni pignorati siano gravati da censo, livello o civico e se vi sia stata proprietà ovvero derivante da alcuno dei suddetti titoli. Specifici l'importo annuo delle spese fisse di gestione o di manutenzione, nonché circa la sussistenza di eventuali spese straordinarie già deliberate anche se il relativo debito non sia ancora scaduto, su eventuali spese condominiali non pagate negli ultimi due anni anteriori alla data

## TRIBUNALE CIVILE DI BARI

Procedimento di Esecuzione Immobiliare n. 297/2024 R.G.E., promosso da ICCREA BANCA SPA in danno di

Giudice dell'Esecuzione: Dr.ssa Marisa ATTOLLINO

CTU:

**CONSULENZA TECNICA DI UFFICIO- LOTTO QUATTRO**

della perizia, sul corso di eventuali procedimenti giudiziari relativi al bene pignorato;

- 13) ad accertare se i beni pignorati siano oggetto di procedura espropriativa per pubblica utilità;
- 14) ad allegare le planimetrie degli immobili ed una congrua documentazione fotografica che idoneamente li raffiguri;
- 15) a depositare una separata e succinta descrizione del lotto, ovvero dei lotti formati, con indicazione dello stato di occupazione da parte dell'esecutato di terzi, con il prezzo di stima loro attribuito, nella quale sarà indicata tra l'altro anche il contesto in cui gli stessi sono ubicati, secondo lo schema consueto per la pubblicazione dei bandi di vendita immobiliare;
- 16) ad allegare una versione della perizia di stima in conformità alla direttiva del Garante per la protezione dei dati personali del 7.02.2008 (G.U. n. 47 del 25.02.2008), ossia una copia dell'elaborato senza l'indicazione delle generalità del debitore e di ogni altro dato personale idoneo a rilevare l'identità di quest'ultimo e di eventuali soggetti terzi (quali proprietari di porzioni immobiliari confinanti con il bene dell'esecutato ovvero i comproprietari) non previsto dalla legge e comunque eccedente e non pertinente rispetto alla procedura di vendita;
- 17) ad allegare altresì la check list (il cui modulo è reperibile sul sito del Tribunale) dei principali controlli effettuati sulla documentazione di cui all'articolo 567 II co. c.p.c. in modalità telematica PCT e un foglio riassuntivo di tutti gli identificativi catastali dei beni periziati, in formato .rtf o word.zip ..".

### 1. SVOLGIMENTO DELLE OPERAZIONI PERITALI

La sottoscritta CTU accettando l'incarico (depositato telematicamente il 18.10.2024) **in data 29.11.2024 alle ore 9:30** si recava presso gli immobili oggetto di procedura, siti nel Comune di Bari (BA) alla Via Gioacchino Toma n. 34, alla Via Vito Nicola De Nicolò n. 11 e alla Piazza Luigi Di Savoia nn. 13 e 15, unitamente al Custode Giudiziario, l' \_\_\_\_\_ e alla presenza dell'Amministratore Unico della società debitrice, il \_\_\_\_\_. Durante il sopralluogo sono state accertate le ubicazioni ed i confini degli immobili pignorati. Contestualmente sono stati eseguiti i rilievi metrici e fotografici.

Precedentemente alla data del sopralluogo, la scrivente CTU, procedeva all'**integrazione** della documentazione in suo possesso effettuando opportune

## TRIBUNALE CIVILE DI BARI

Procedimento di Esecuzione Immobiliare n. 297/2024 R.G.E., promosso da ICCREA BANCA SPA in danno di

**Giudice dell'Esecuzione:** Dr.ssa Marisa ATTOLLINO

**CTU:**

### CONSULENZA TECNICA DI UFFICIO- LOTTO QUATTRO

ricerche presso l'Agenzia delle Entrate – Ufficio Provinciale di Bari- Territorio- Servizi Catastali (per l'acquisizione degli estratti di mappa, delle planimetrie catastale e delle visure catastali), seguita da ulteriore indagine presso lo stesso ente (Servizio di Pubblicità Immobiliare) al fine di acquisire la documentazione ipocatastale. In merito alla verifica della legittimità edilizia ed urbanistica dei beni pignorati, la scrivente CTU resta in attesa di ricevere la documentazione richiesta al Comune di Bari.

## 2. OGGETTO DELLA PERIZIA

Dall'esame della certificazione notarile eseguita dal Notaio Maria LANDOLFO di Napoli (NA) del 24.09.2024, di cui al 2° comma ex art. 567 c.p.c. e prodotta in atti dal creditore procedente, gli immobili oggetto di valutazione, siti in **Bari (BA)** risultano essere i seguenti:

- 1. Locale deposito al piano S1** identificato al Catasto Fabbricati al **foglio di mappa n. 113 particella n. 426 subalterno n. 73** (già fg. n. 113 ptc. n. 426 sub. n. 72, già fg. n. 113 ptc. n. 426 sub. n. 70, già fg. n. 113 ptc. n. 426 sub. nn. 64-66-67, già fg. 113 ptc. 426 sub. n. 60, già fg. 113 ptc. n. 426 sub. n. 53), Via Gioacchino Toma n. 34, piano S1, zona censuaria 2, categoria C/2, classe 5, consistenza 830 mq, superficie catastale 916 mq, rendita catastale € 7.244,34;
- 2. Locale deposito al piano S1** identificato al Catasto Fabbricati al **foglio di mappa n. 97 particella n. 116 subalterno n. 11** (già fg. n. 97 ptc. n. 116 sub. n. 5), Via Vito Nicola De Nicolò n. 11, piano S1, zona censuaria 2, categoria C/2, classe 2, consistenza 18 mq, superficie catastale 30 mq, rendita catastale € 98,54;
- 3. Locale deposito al piano S1** identificato al Catasto Fabbricati al **foglio di mappa n. 97 particella n. 116 subalterno n. 12** (già fg. n. 97 ptc. n. 116 sub. 5), Via Vito Nicola De Nicolò n. 11, piano S1, zona censuaria 2, categoria C/2, classe 2, consistenza 16 mq, superficie catastale 23 mq, rendita catastale € 87,59;
- 4. Locale deposito al piano terra** identificato al Catasto Fabbricati al **foglio di mappa n. 97 particella n. 526 subalterno n. 20** (già fg. n. 97 ptc. n. 525 sub. n. 4 graffato al fg. n. 97 ptc. n. 526 sub. n. 17, già fg. n. 97 ptc. n. 525 sub. n. 3 graffato al fg. n. 97 ptc. n. 526 sub. n. 15, già fg. n. 97 ptc. n. 525 sub. n. 1 e sub. n. 2 e ptc. n. 526 sub. 2, sub. n. 3 e sub. n. 5), Piazza

## TRIBUNALE CIVILE DI BARI

Procedimento di Esecuzione Immobiliare n. 297/2024 R.G.E., promosso da ICCREA BANCA SPA in danno di

Giudice dell'Esecuzione: Dr.ssa Marisa ATTOLLINO

CTU:

### CONSULENZA TECNICA DI UFFICIO- LOTTO QUATTRO

Luigi Di Savoia n. 13, piano T, zona censuaria 2, categoria C/2, classe 3, consistenza 97 mq, superficie catastale 132 mq, rendita catastale € 621,19;

**5. Locale deposito al piano S1** identificato al Catasto Fabbricati al **foglio di mappa n. 97 particella n. 529 subalterno n. 61** (già fg. n. 97 ptc. n. 529 sub. n. 30 e sub. n. 16, già fg. n. 97 ptc. n. 529), Piazza Luigi Di Savoia n. 15, piano S1, zona censuaria 2, categoria C/2, classe 4, consistenza 47 mq, superficie catastale 54 mq, rendita catastale € 351,97;

**6. Locale deposito al piano S1** identificato al Catasto Fabbricati al **foglio di mappa n. 97 particella n. 529 subalterno n. 74** (già fg. n. 97 ptc. n. 529 sub. n. 31, già fg. n. 97 ptc. n. 529), Piazza Luigi Di Savoia n. 15, piano S1, zona censuaria 2, categoria C/2, classe 5, consistenza 3 mq, superficie catastale 3 mq, rendita catastale € 26,18.

I beni sopra indicati sono intestati a:

- con sede a C.F. ,  
proprietaria per la quota di **1/1**.

### 3. SUDDIVISIBILITA' IN LOTTI

Gli immobili della presente procedura, verranno distinti per **LOTTI SEPARATI** seguendo il presente ordine:

**LOTTO 1:** **Locale deposito** al piano S1 sito in Bari (BA) alla Via Gioacchino Toma n. 34 ed identificato al Catasto Fabbricati al **foglio di mappa n. 113 particella n. 426 subalterno n. 73**.

**LOTTO 2:** **Locali deposito** al piano S1 siti in Bari (BA) alla Via Vito Nicola De Niccolò n. 11 ed identificati al Catasto Fabbricati al **foglio di mappa n. 97, p.lla n. 116 sub. nn. 11-12**.

**LOTTO 3:** **Locale deposito** al piano T sito in Bari (BA) alla Piazza Luigi Di Savoia n. 13 ed identificato al Catasto Fabbricati al **foglio di mappa n. 97, p.lla n. 526 sub. n. 20**.

**LOTTO 4:** **Locali deposito** al piano S1 siti in Bari (BA) alla Piazza Luigi Di Savoia n. 15 ed identificati al Catasto Fabbricati al **foglio di mappa n. 97, p.lla n. 529 sub. nn. 61 e 74**.

**Precisazioni.** Gli immobili individuati ai lotti 2 e 4, oggetto della presente relazione, per la loro conformazione e distribuzione, sia pur singolarmente

## TRIBUNALE CIVILE DI BARI

Procedimento di Esecuzione Immobiliare n. 297/2024 R.G.E., promosso da **ICCREA BANCA SPA** in danno di

**Giudice dell'Esecuzione:** Dr.ssa Marisa ATTOLLINO

**CTU:**

**CONSULENZA TECNICA DI UFFICIO- LOTTO QUATTRO**

individuabili catastalmente, trovano migliore collocazione sul mercato immobiliare, se considerati come **LOTTI UNICI**.

### 4. ACCERTAMENTI PRELIMINARI

Dall'analisi della documentazione prodotta in atti, il creditore procedente ha optato per il deposito della certificazione notarile sostitutiva a firma del Notaio LANDOLFO Maria di Napoli (NA) del 24.09.2024. La predetta certificazione notarile risale agli atti di acquisto precedenti di oltre venti anni dalla trascrizione di pignoramento del 25.07.2024. I dati catastali attuali e storici degli immobili pignorati sono correttamente indicati sulla certificazione notarile. Il creditore procedente **non ha** depositato gli estratti di mappa e gli estratti storici catastali. A tal riguardo, la scrivente CTU ha provveduto ad **integrare** la documentazione mancante.

### 5. DESCRIZIONE DEGLI IMMOBILI

#### 5.1. Ubicazione e caratteristiche di zona

Gli immobili oggetto di valutazione, sono costituiti da **due locali ad uso deposito al piano S1**, siti nel Comune di Bari (BA) alla Piazza Luigi Di Savoia n. 15. I beni in esame, fanno parte integrante di una palazzina condominiale costruita alla fine degli anni '60 ed ubicata in pieno centro cittadino. La zona di riferimento è destinata prevalentemente ad edifici residenziali.



Foto satellitare

# TRIBUNALE CIVILE DI BARI

Procedimento di Esecuzione Immobiliare n. 297/2024 R.G.E., promosso da **ICCREA BANCA SPA** in danno di

**Giudice dell'Esecuzione:** Dr.ssa Marisa ATTOLLINO

**CTU:**

**CONSULENZA TECNICA DI UFFICIO- LOTTO QUATTRO**

ASTE  
GIUDIZIARIE®

ASTE  
GIUDIZIARIE®



ASTE  
GIUDIZIARIE®

ASTE  
GIUDIZIARIE®

ASTE  
GIUDIZIARIE®

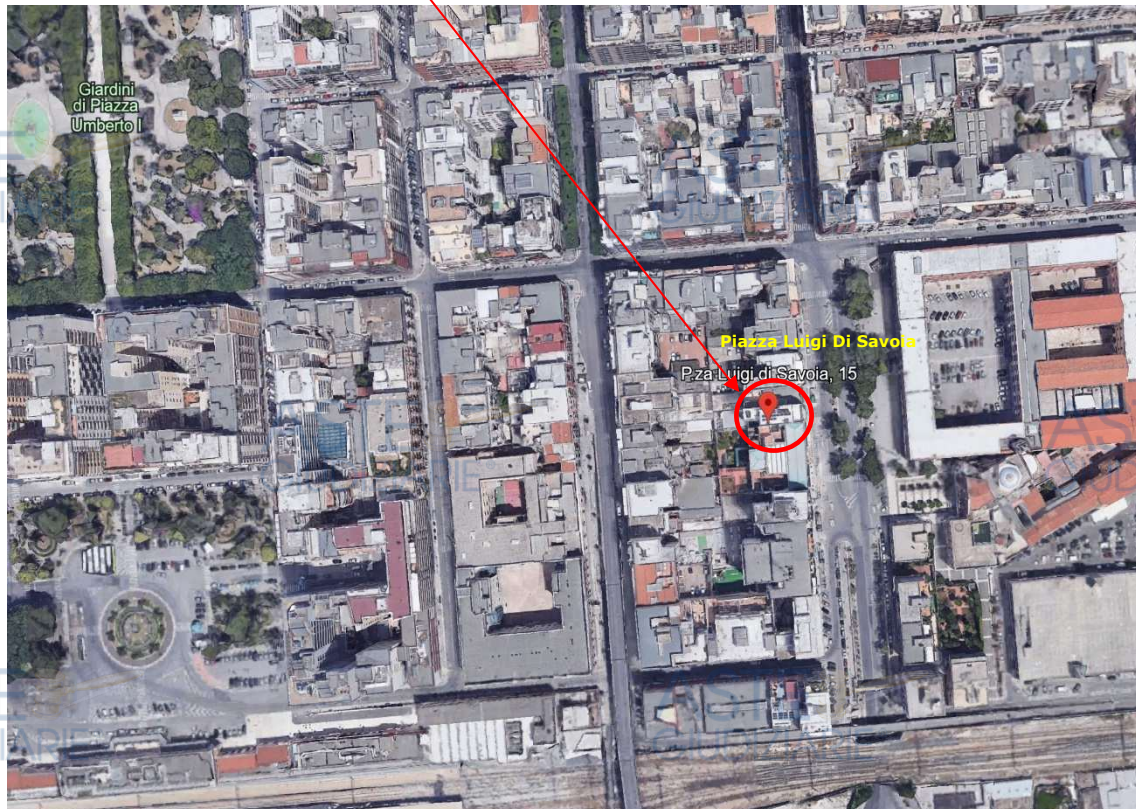

ASTE  
GIUDIZIARIE®

ASTE  
GIUDIZIARIE®

Foto satellitari

ASTE  
GIUDIZIARIE®

ASTE  
GIUDIZIARIE®

## TRIBUNALE CIVILE DI BARI

Procedimento di Esecuzione Immobiliare n. 297/2024 R.G.E., promosso da **ICCREA BANCA SPA** in danno di

**Giudice dell'Esecuzione:** Dr.ssa Marisa ATTOLLINO

**CTU:**

**CONSULENZA TECNICA DI UFFICIO- LOTTO QUATTRO**

Il fabbricato condominiale è composto da un piano terra adibito a parti comuni (androne condominiale, scala comune e ascensore condominiale), da nove piani destinati ad appartamenti per civile abitazione, oltre al lastrico solare e al piano interrato adibito a locali depositi. I vari piani sono collegati dalla scala condominiale e dal relativo ascensore (incluso il piano interrato). Si accede agli immobili di interesse (locali deposito al piano S1) dall'ingresso comune di Piazza Luigi Di Savoia n. 15.



Foto satellitare

### **5.2. Caratteristiche strutturali e finiture esterne della palazzina condominiale**

La palazzina condominiale di cui fanno parte gli immobili in esame, presenta struttura portante di pilastri e travi in c.a. e solai in latero - cemento. Il corpo scala condominiale è realizzato con struttura portante in c.a., così come i gradini ed i pianerottoli di arrivo e di riposo; le alzate e le pedate, compreso i pianerottoli, sono rivestiti in marmo (cfr. all. 4); le pareti, compreso il solaio, sono rifinite ad intonaco civile e tinteggiate con idropittura di colore bianco (cfr. all. 4); la ringhiera è costituita da pannelli di vetro (cfr. all. 4). L'androne condominiale presenta pavimentazione in gres e pareti in parte rivestite in gres finto marmo ed in parte rifinite ad intonaco civile e tinteggiate a stucco (cfr. all. 4); il solaio presenta un abbassamento di volta in cartongesso (cfr. all. 4). Il portone di ingresso comune è in alluminio e vetro (cfr.

## TRIBUNALE CIVILE DI BARI

Procedimento di Esecuzione Immobiliare n. 297/2024 R.G.E., promosso da **ICCREA BANCA SPA** in danno di

**Giudice dell'Esecuzione:** Dr.ssa Marisa ATTOLLINO

**CTU:**

**CONSULENZA TECNICA DI UFFICIO- LOTTO QUATTRO**

all. 4). Il prospetto esterno della palazzina condominiale, si presenta in ottime condizioni di manutenzione e conservazione, con facciate rivestite da lastre in gres (cfr. all. 4); i balconi sono chiusi da pannelli in vetro (cfr. all. 4). Il collegamento al piano interrato avviene attraverso la scala condominiale e relativo ascensore (cfr. all. 4); la pavimentazione al piano S1 è in parte in travertino ed in parte gres (cfr. all. 4); le pareti, compreso il solaio, sono rifinite ad intonaco civile e tinteggiati di colore bianco (cfr. all. 4).



Foto satellitare

### **5.3. Unità immobiliari (locali deposito al piano S1)**

I **locali ad uso deposito** in esame, **al piano S1**, facenti parte integrante della palazzina condominiale sopra descritta, risultano essere il primo a destra per chi scende la scala comune e l'ultimo in fondo al corridoio comune (cfr. all. 2-3-4). Precisamente, il primo deposito a destra (identificato al fg. n. 97 ptc. n. 529 **sub. n. 74**) è stato ricavato nel sottoscala ed è formato da un unico vano di pianta rettangolare e superficie utile di circa 2 mq (cfr. all. 2-3-4); il deposito identificato al fg. n. 97 ptc. n. 529 **sub. n. 61**, è composto da un unico grande ambiente di pianta rettangolare e superficie utile di circa 46 mq e relativo **bagno** di pianta rettangolare e superficie utile di circa 3 mq (cfr. all. 2-3-4).

# TRIBUNALE CIVILE DI BARI

Procedimento di Esecuzione Immobiliare n. 297/2024 R.G.E., promosso da **ICCREA BANCA SPA** in danno di

Giudice dell'Esecuzione: Dr.ssa Marisa ATTOLLINO

CTU:

**CONSULENZA TECNICA DI UFFICIO- LOTTO QUATTRO**

## PIANTA PIANO INTERRATO

Altezza 2.70m

Superficie lorda locale deposito 3.28mq

Superficie netta locale deposito 2.34mq



**Locale deposito** al piano **S1** (fg. n. 97 ptc. n. 529 sub. n. 74), sito in Bari (BA) alla Piazza Luigi Di Savoia n. 15 - **Pianta Piano Interrato. Stato dei luoghi**

Rilievo grafico a cura del CTU

# TRIBUNALE CIVILE DI BARI

Procedimento di Esecuzione Immobiliare n. 297/2024 R.G.E., promosso da **ICCREA BANCA SPA** in danno di

**Giudice dell'Esecuzione:** Dr.ssa Marisa ATTOLLINO

**CTU:**

**CONSULENZA TECNICA DI UFFICIO- LOTTO QUATTRO**

## PIANTA PIANO INTERRATO

Altezza 2.70m

Superficie lorda locale deposito 54.87mq

Superficie netta locale deposito 48.12mq



**Locale deposito** al **piano S1** (fg. n. 97 ptc. n. 529 **sub. n. 61**), sito in Bari (BA) alla Piazza Luigi Di Savoia n. 15 - **Pianta Piano Interrato. Stato dei luoghi**  
Rilievo grafico a cura del CTU



## TRIBUNALE CIVILE DI BARI

Procedimento di Esecuzione Immobiliare n. 297/2024 R.G.E., promosso da ICCREA BANCA SPA in danno di

Giudice dell'Esecuzione: Dr.ssa Marisa ATTOLLINO

CTU:

**CONSULENZA TECNICA DI UFFICIO- LOTTO QUATTRO**

### 5.3.1. Finiture interne degli immobili

Gli immobili in esame, sono pavimentati con mattoni di cemento (cfr. all. 4). Le pareti, compreso i solai, sono rifinite ad intonaco civile liscio e tinteggiate con idropittura di colore bianco (cfr. all. 4). Le porte di accesso sono in ferro e quella del bagno (sub. n. 61) è in legno (cfr. all. 4).

Gli immobili sono privi di illuminazione e ventilazione naturale. L'impianto elettrico è del tipo a vista con cavi in pvc. I beni in esame sono **esenti** dall'attestato di prestazione energetica (APE) in quanto entità non comprese nelle categorie di edifici classificati sulla base di destinazione d'uso di cui all'articolo 3 del DPR n. 412/93 del 26.08.1993.

## **6. DATI CATASTALI E CONSISTENZA DEGLI IMMOBILI**

### 6.1. Identificazione catastale

Dalle visure storiche per immobile nn. T442512-T446183, acquisite dalla scrivente in data 11.02.2025 (cfr. all. 5), gli immobili siti in Bari (BA) risultano essere: locale ad uso deposito al piano S1 identificato al Catasto Fabbricati al **foglio di mappa n. 97 particella n. 529 subalterno n. 61**, Piazza Luigi Di Savoia n. 15, piano S1, zona censuaria 2, categoria C/2, classe 4, consistenza 47 mq, superficie catastale 54 mq, rendita catastale € 351,97 e locale ad uso deposito al piano S1 identificato al Catasto Fabbricati al **foglio di mappa n. 97 particella n. 529 subalterno n. 74**, Piazza Luigi Di Savoia n. 15, piano S1, zona censuaria 2, categoria C/2, classe 5, consistenza 3 mq, superficie catastale 3 mq, rendita catastale € 26,18, di proprietà di:

- \_\_\_\_\_ con sede a \_\_\_\_\_ C.F. \_\_\_\_\_, proprietaria per la quota di **1/1**.

### 6.2. Confini catastali

Il locale deposito identificato al sub. n. 61, confina a nord, sud ed ovest con altre proprietà e ad est con corridoio comune e altra proprietà. Il locale deposito identificato al sub. n. 74, confina a nord e ad ovest con corridoio comune e a sud e ad est con scala condominiale.

## TRIBUNALE CIVILE DI BARI

Procedimento di Esecuzione Immobiliare n. 297/2024 R.G.E., promosso da ICCREA BANCA SPA in danno di

Giudice dell'Esecuzione: Dr.ssa Marisa ATTOLLINO

CTU:

CONSULENZA TECNICA DI UFFICIO- LOTTO QUATTRO

### 6.3. Consistenza

La superficie lorda coperta dei **locali ad uso deposito al piano S1** è di **58.15 mq**. L'altezza interna utile è di 2.70 m. La superficie coperta interna netta complessivamente è di **50.46 mq**, ed è così composta:

Destinazione	Parametro	Superficie reale/ Potenziale (mq)	Coefficiente	Superficie equivalente (mq)
Vano deposito (sub. n. 74)	Sup. reale netta	2.34	1.00	2.34
Vano deposito (sub. n. 61)	Sup. reale netta	45.62	1.00	45.62
Bagno (sub. n. 61)	Sup. reale netta	2.50	1.00	2.50
		<b>50.46</b>		<b>50.46</b>

### 7. STATO DI POSSESSO DEGLI IMMOBILI

I beni sopra descritti, risultano essere nella piena disponibilità della società debitrice ed attualmente, sono liberi.

### 8. PROVENIENZA DEGLI IMMOBILI

Dalle visure storiche per immobile nn. T442512-T446183, acquisite dalla scrivente in data 11.02.2025 (cfr. all. 5), si attesta che gli immobili in questione sono di proprietà di:

• con sede a C.F. ,  
proprietaria per la quota di **1/1**,  
in più, dalla documentazione ipocatastale in atti prodotta dal creditore precedente e costituita da una relazione notarile ai sensi del secondo comma dell'art. 567 c.p.c. a firma del Notaio Maria LANDOLFO di Napoli (NA) del 24.09.2024, si legge che nel ventennio, le unità immobiliari in oggetto sono pervenuti in proprietà alla "... società con sede in alla , avente C.F. e P.IVA , iscritta alla CCIAA di BA al n.ro 227115 (già in virtù di atto di trasformazione di società per notar DI MARCANTONIO Paolo del 27.07.2018, rep. 140820/49436, trascritto presso la Conservatoria di Bari addì 7.08.2018 ai nn. 37734/27353), per la quota di 1/1 di piena proprietà, per aver acquistato l'immobile riportato al catasto Fabbricati Fl. 97 p.lla 529 da nato a il , da nata a il , da nato a il e da nato a il , in virtù di atto di compravendita per notar CARINO Roberto del 25.09.2008, rep. 121562/35635, trascritto presso la Conservatoria di Bari addì 30.09.2008 ai nn. 45997/30740, alla

## TRIBUNALE CIVILE DI BARI

Procedimento di Esecuzione Immobiliare n. 297/2024 R.G.E., promosso da ICCREA BANCA SPA in danno di

Giudice dell'Esecuzione: Dr.ssa Marisa ATTOLLINO

CTU:

### CONSULENZA TECNICA DI UFFICIO- LOTTO QUATTRO

sezione D della presente nota di trascrizione viene pedissequamente indicato quanto segue: " e , ciascuno per i diritti pari a tre decimi (3/10) indivisi in piena proprietà, per i diritti pari a due decimi (2/10) indivisi in piena proprietà e e , ciascuno per i diritti pari a un decimo (1/10) indiviso in piena proprietà, solidamente tra loro, vendono alla che, come rappresentata, dichiara di accettare, la piena proprietà del seguente immobile che le parti così descrivono: intero fabbricato da cielo a terra- attualmente con destinazione ad albergo- in Bari in Piazza Luigi Di Savoia civico 15, composto da piano scantinato, piano terra e nove piani superiori ..."; ai suindicati , , e quanto sopra è pervenuto in virtù dei seguenti titoli: successione testamentaria del 17.08.2000 denuncia n. 29 vol. 54, trascritta presso la Conservatoria di Bari addì 23.08.2004 ai nn. 42462/28787 e relativa nota di accettazione tacita di eredità nascente da atto per notar CARINO Roberto del 25.09.2008, rep. 121562/35635, trascritta presso la Conservatoria di Bari addì 30.09.2008 ai nn. 45996/30739, con la quale riceve e accetta la quota di 1/5 di piena proprietà da nato a il ed ivi deceduto il 24.02.2000, eredità devoluta per testamento pubblico registrato a Bari il 18.04.2000 al n. 2248/A Notaio CARINO Roberto; atto di donazione accettata per notar GUARAGNELLA Carlo del 2.12.1998, rep. 54911/7451, trascritto presso la Conservatoria di Bari addì 5.12.1998 ai nn. 38597/26575 con il quale riceve la quota di 1/10 di nuda proprietà da ; atto di donazione accettata per notar GUARAGNELLA Carlo del 25.09.1998, rep. 53930/7328, trascritto presso la Conservatoria di Bari addì 3.10.1998 ai nn. 30346/21190 con il quale riceve la quota di 1/10 di nuda proprietà da ; atto di compravendita per notar CARINO Roberto del 19.12.1991, rep. 73942/14083, trascritto presso la Conservatoria di Bari addì 8.01.1992 ai nn. 1130/1034 con il quale e acquistano la quota di 1/10 di nuda proprietà ciascuno ; atto di compravendita per notar CARINO Roberto del 22.11.1990, rep. 69842/12733, trascritto presso la Conservatoria di Bari addì 7.12.1990 ai nn. 44454/34266 con il quale e acquistano la quota di 1/5 di nuda proprietà ciascuno ; atto di compravendita per notar SCARDILLI BASILE Francesco Roberto del 17.02.1960, rep. 21037/6430, trascritto presso la Conservatoria di Trani addì 12.03.1960 ai nn. 8712/8009 con il quale acquista la quota di 1/2 di piena proprietà da

## TRIBUNALE CIVILE DI BARI

Procedimento di Esecuzione Immobiliare n. 297/2024 R.G.E., promosso da **ICCREA BANCA SPA** in danno di

**Giudice dell'Esecuzione:** Dr.ssa Marisa ATTOLLINO

**CTU:**

**CONSULENZA TECNICA DI UFFICIO- LOTTO QUATTRO**

nato a \_\_\_\_\_ il \_\_\_\_\_ ; atto di compravendita per notar LABRIOLA Michele del 21.12.1950, rep. 17916/7343, trascritto presso la Conservatoria di Trani addì 27.12.1950 ai nn. 32315/30040 con il quale \_\_\_\_\_ e \_\_\_\_\_ acquistano la quota di  $\frac{1}{2}$  di piena proprietà ciascuno da \_\_\_\_\_ di/fu \_\_\_\_\_ nato a \_\_\_\_\_ ; il suindicato \_\_\_\_\_ aveva riservato per sé il diritto di usufrutto sua vita natural durante, che si è estinto a seguito del suo decesso a Bari il 24.02.2000; ...”

### 9. VINCOLI ED ONERI GIURIDICI GRAVANTI SUI BENI

#### 9.1. Iscrizioni e trascrizioni

Dall'esame della certificazione notarile prodotta in atti dal creditore procedente, sono state individuate nel ventennio sugli immobili in esame, siti in Bari (BA) alla Piazza Luigi Di Savoia n. 15, le seguenti **formalità pregiudizievoli**:

- 1. Ipoteca volontaria** (attiva) n. 45998 di R.G. e n. 8402 di R.P. del 30.09.2008, a favore di **BANCA AGRILEASING SPA** con sede in Roma (RM) C.F. 02820100580 e contro \_\_\_\_\_ con sede in \_\_\_\_\_

C.F. \_\_\_\_\_ , per il diritto di proprietà per la quota di 1/1, derivante da concessione a garanzia di apertura di credito a rogito del Notaio CARINO Roberto di Monopoli (BA) del 25.09.2008, repertorio n. 121565/35636.

Durata di 3 anni.

Importo ipoteca: **€ 7.500.000,00**;

Importo capitale: **€ 5.000.000,00**.

**Note:** gravante sugli immobili in esame (foglio n. 97 particella n. 529 subalterno n. 61, già fg. n. 97 ptc. n. 529 sub. n. 30 e sub. n. 16 già fl. 97 p.lla 529 e foglio n. 97 particella n. 529 subalterno n. 74 già Fl. 97 p.lla 529 sub. 31 già Fl. 97 p.lla 529).

- 2. Trascrizione** n. 37553 di R.G. e n. 28793 di R.P. del 25.07.2024 a favore di **ICCREA BANCA SPA** con sede in Roma (RM) C.F. 04774801007 e contro \_\_\_\_\_ con sede in \_\_\_\_\_ C.F. \_\_\_\_\_ , per il diritto di proprietà per la quota di 1/1, in virtù di atto giudiziario emesso dall'UNEP presso Corte di Appello di Bari in data 30.05.2024 repertorio n. 6098, contenente **verbale di pignoramento immobili** gravante sugli immobili in esame (foglio n. 97 particella n. 529 subalterni nn. 61,74) e su altri beni oggetto di procedura (**Lotti 1-2 e 3**).

## TRIBUNALE CIVILE DI BARI

Procedimento di Esecuzione Immobiliare n. 297/2024 R.G.E., promosso da ICCREA BANCA SPA in danno di

Giudice dell'Esecuzione: Dr.ssa Marisa ATTOLLINO

CTU:

**CONSULENZA TECNICA DI UFFICIO- LOTTO QUATTRO**

Da ulteriori indagini svolte dalla scrivente CTU in data 25.02.2025 presso l'Agenzia delle Entrate- Ufficio Provinciale di Bari/Territorio- Sezione di Pubblicità Immobiliare (cfr. all. 7), **non sono emerse altre formalità** gravanti sui beni in esame.

In base a quanto riportato, si evidenzia che le formalità (iscrizione e trascrizione di pignoramento) gravanti sulle unità immobiliari oggetto della presente procedura e della quale **dovrà essere ordinata la cancellazione** dopo la vendita, sono quelle relative ai **punti 1 e 2.**

### 9.2. Vincoli che resteranno a carico dell'acquirente

Dall'esame della certificazione notarile prodotta dal creditore procedente ed in base ad indagini effettuate dalla sottoscritta presso gli uffici competenti relativamente ai vincoli che resteranno a carico dell'acquirente, si relaziona quanto segue:

- **non vi sono** domande giudiziali o altre trascrizioni pregiudizievoli;
- **vi sono** i seguenti atti di asservimento urbanistici:

"... **Atto unilaterale d'obbligo edilizio** trascritto presso la Conservatoria di Bari il 13.01.2014 ai nn. 1210/1020 atto notarile pubblico per notar DI MARCANTONIO Paolo di Bari del 9.01.2014, rep. 135831/45982, contro la società \_\_\_\_\_ con sede in \_\_\_\_\_ per il diritto di proprietà per la quota di 1/1 a favore del COMUNE DI BARI con sede in Bari, gravante sull'immobile al catasto Fabbricati Fl. 97 p.lla 529 sub. 1, alla sezione D della presente nota di trascrizione viene pedissequamente indicato quanto segue: "con l'atto che si trascrive la società \_\_\_\_\_, con sede in \_\_\_\_\_, si è obbligata, per sé, e per i suoi eredi ed aventi causa a qualsiasi titolo, in **sostituzione della precedente superficie vincolata ad autorimessa**, con l'atto unilaterale di vincolo a rogito del Notaio DI MARCANTONIO in data 11.12.2012, rep. n. 134441, registrato a Bari il 18.12.2012 al n. 32184 e trascritto a Bari il 18.12.2012 ai nn. 47161/34032, a vincolare, come ha vincolato, la superficie del locale al piano terra di Piazza Luigi di Savoia n. 14, di metri quadrati 280.26, ad autorimessa a servizio non esclusivo degli appartamenti del fabbricato di Piazza Luigi Di Savoia n. 15, riportato, detto locale, in catasto Fabbricati del Comune di Bari al foglio 97, particella 529 subalterno 1, Piazza Luigi Di Savoia Duca Degli Abruzzi n. 14, piano terra, categoria F/4, così come risulta, detto piano terra, evidenziato con colore

## TRIBUNALE CIVILE DI BARI

Procedimento di Esecuzione Immobiliare n. 297/2024 R.G.E., promosso da ICCREA BANCA SPA in danno di

Giudice dell'Esecuzione: Dr.ssa Marisa ATTOLLINO

CTU:

**CONSULENZA TECNICA DI UFFICIO- LOTTO QUATTRO**

*giallo, nella planimetria allegata all'atto sotto la lettera A. Il vincolo di cui al citato atto a rogito del Notaio DI MARCANTONIO dell'11.12.2012, deve intendersi, a tutti gli effetti di legge, revocato e sostituito dal vincolo rinveniente dall'atto che si trascrive e che si estende alle eventuali varianti in corso d'opera. La società \_\_\_\_\_ si è impegnata, inoltre, nel caso di trasferimento della proprietà dell'immobile come sopra vincolato a riportare sotto forma di obbligo il vincolo risultante dall'atto che si trascrive ...";*

*"... **Atto unilaterale d'obbligo edilizio** trascritto presso la Conservatoria di Bari il 18.12.2012 ai nn. 47161/34032 atto notarile pubblico per notar DI MARCANTONIO Paolo di Bari dell'11.12.2012, rep. 134441/45220, contro la società \_\_\_\_\_ con sede in \_\_\_\_\_ per il diritto di proprietà per la quota di 1/1 a favore del COMUNE DI BARI con sede in Bari, gravante sull'immobile al catasto Fabbricati Fl. 97 p.IIIa 529 sub. 1, alla sezione D della presente nota di trascrizione viene pedissequamente indicato quanto segue: "la società \_\_\_\_\_ si è obbligata, per sé, e per i suoi eredi ed aventi causa a qualsiasi titolo: a vincolare la superficie del locale al piano terra di Piazza Luigi Di Savoia n. 14, di metri quadrati 265.02, ad autorimessa a servizio non esclusivo degli appartamenti del fabbricato di Piazza Luigi Di Savoia n. 15, riportato, detto locale, in catasto Fabbricati del Comune di Bari al foglio 97, particella 529 subalterno 1, Piazza Luigi Di Savoia Duca Degli Abruzzi n. 14, piano terra, categoria F/4, così come risulta, detto piano terra, evidenziato con colore giallo, nella planimetria allegata all'atto sotto la lettera A; il vincolo si estende alle eventuali varianti in corso d'opera. La società si è impegnata, inoltre, nel caso di trasferimento della proprietà dell'immobile come vincolato a riportare sotto forma di obbligo il vincolo risultante dall'atto che si trascrive ...";*

- **non vi sono** convenzioni matrimoniali e provvedimenti di assegnazione della casa coniugale al coniuge;
- **non vi sono** altri pesi e limitazioni d'uso anche di natura condominiale;
- **non vi è** esistenza di usufrutto.

### 10. ALTRE INFORMAZIONI PER L'ACQUIRENTE

Le suddette informazioni sono state fornite al CTU dallo

, ovvero:

## TRIBUNALE CIVILE DI BARI

Procedimento di Esecuzione Immobiliare n. 297/2024 R.G.E., promosso da ICCREA BANCA SPA in danno di

Giudice dell'Esecuzione: Dr.ssa Marisa ATTOLLINO

CTU:

**CONSULENZA TECNICA DI UFFICIO- LOTTO QUATTRO**

- **Importo annuo delle spese fisse di gestione o manutenzione** (spese condominiali ordinarie): circa 100,00 €/mese.
- **Spese straordinarie** condominiali già deliberate ma non ancora scadute: nessuna.
- **Spese condominiali scadute** non pagate negli ultimi due anni anteriori alla data della perizia: nessuna.
- **Eventuali cause in corso:** nessuna.

### 11. VERIFICA URBANISTICA, EDILIZIA E CATASTALE

La palazzina condominiale di cui è parte integrante l'immobile in esame, è stata edificato alla fine degli anni '60 e precisamente, con Licenza di Costruzione n. 1079 del 27.01.1966, Licenza di demolizione del 19.04.1966 e successiva variante del 1.07.1967, così come indicato sull'atto di provenienza del 22.09.2008 rep. 121562/35635 (cfr. all. 6). Sempre dallo stesso atto si legge che "*... per ulteriori opere realizzate (riduzione pozzo luce, chiusura terrazzino interno con veranda, ampliamento del balcone interno, ampliamento vano ai piani 1°,2°,3°,4°,5°,6°,7° e 8°, ampliamento locali tecnici sul lastrico solare per mq 32.20, ampliamento locali scantinati, ampliamento locale commerciale al piano terra, cambio d'uso dell'immobile ad attività turistico ricettiva) è stata rilasciata in data 3.03.2006 dal Comune di Bari la Concessione Edilizia in Sanatoria n. 22, anno 2006, pratica n. 13353 ...". Inoltre, lo stesso fabbricato è stato oggetto di ristrutturazione con cambio di destinazione d'uso (da turistico-alberghiero a residenziale) a seguito di Permesso di Costruire n. 57-2009 del 24.06.2010, DIA del 7.06.2012 prot. n. 34, SCIA del 23.12.2013 prot. n. 1108/2013 e SCIA n. 614 del 21.07.2014 e relativo certificato di agibilità del 18.11.2014, così come rinvenuto a terminale dall'ufficio competente del Comune di Bari. La scrivente ha provveduto a presentare richiesta di accesso agli atti amministrativi per i titoli edilizi sopra citati (cfr. all 8). Si provvederà ad immediata integrazione, qualora venissero rinvenute documentazioni in merito.*

#### 11.1. Conformità edilizia

Non è possibile esprimere un giudizio in merito alla conformità edilizia per il motivo indicato precedentemente.

#### 11.2. Conformità catastale

Alla data del sopralluogo, i beni in esame sono risultati corrispondenti alle schede catastali in atti al NCEU dal 5.12.2013 e dall'8.06.2016.

## TRIBUNALE CIVILE DI BARI

Procedimento di Esecuzione Immobiliare n. 297/2024 R.G.E., promosso da ICCREA BANCA SPA in danno di

Giudice dell'Esecuzione: Dr.ssa Marisa ATTOLLINO

CTU:

CONSULENZA TECNICA DI UFFICIO- LOTTO QUATTRO

### 12. DETERMINAZIONE DEL VALORE DEL LOTTO QUATTRO

In riferimento a tutti gli elementi raccolti, il CTU ha proceduto ad effettuare una stima sintetico-comparativo basata sulla comparazione analogica dei beni in oggetto con altri ad essi similari per destinazione d'uso, tipologia, localizzazione, consistenza, vetustà e stato di manutenzione.

Per la determinazione del più probabile valore di mercato degli immobili in esame, la sottoscritta ha fatto riferimento:

- alle **agenzie immobiliari** ricadenti nel Comune di Bari, dal quale risulta che il valore unitario per immobili corrispondenti a quelli in oggetto e ubicati nella stessa zona di interesse, varia da €/mq 900,00 a €/mq 1.800,00, per un valore medio pari a €/mq 1.350,00;
- all'**Osservatorio del Mercato Immobiliare (O.M.I.) dell'Agenzia delle Entrate di Bari** aggiornato al 1° Semestre del 2024, per immobili a destinazione commerciale (magazzini), in normale stato conservativo, ubicati nella fascia denominata "B9/Centrale/QUART. MURAT-TRA C.SO VITT. VENETO, CASTELLO SVEVO, P.ZZA MASSARI, VITT. EMANUELE, DI CROLLALANZA, ABBRESCIA, CAPRUZZI, MANZONI" del Comune di Bari, i cui importi variano da €/mq 1.200,00 a €/mq 1.800,00, per un valore medio pari a €/mq 1.500,00.

Di conseguenza, il valore unitario di mercato medio fra quelli riscontrati nella zona per immobili con caratteristiche similari a quello di interesse, è pari a:

**Valore medio/mq di mercato** =  $(1.350,00 + 1.500,00) / 2 = \text{€}/\text{mq } 1.425,00$

Successivamente, alla valutazione del mercato immobiliare di cui sopra, la sottoscritta CTU, ha considerato le *caratteristiche intrinseche* dei beni in esame (la destinazione d'uso, la disposizione degli ambienti interni, le caratteristiche dei prospetti esterni, la vetustà degli immobili, lo stato di manutenzione generale, l'orientamento, il grado di finitura e lo stato degli impianti) e quelle *estrinseche* (la prossimità al centro cittadino e la possibilità di parcheggiare nella zona). Nel caso specifico, i locali in esame, presentano un buon grado di rifinitura e lo stato di conservazione e manutenzione, allo stato attuale, è buono. I beni si trovano in pieno centro cittadino e la zona di riferimento è adeguatamente provvista di tutti i servizi di urbanizzazione primaria e secondaria. Tutto ciò premesso, considerato l'ubicazione dei beni, le condizioni di conservazione e manutenzione, l'età della costruzione (fine anni '60), nonché gli attuali valori di mercato, si ritiene di dovere assegnare quale prezzo medio di vendita pari a **€/mq 1.400,00**. La superficie lorda riportata in

## TRIBUNALE CIVILE DI BARI

Procedimento di Esecuzione Immobiliare n. 297/2024 R.G.E., promosso da ICCREA BANCA SPA in danno di

Giudice dell'Esecuzione: Dr.ssa Marisa ATTOLLINO

CTU:

### CONSULENZA TECNICA DI UFFICIO- LOTTO QUATTRO

tabella, è stata calcolata come somma della superficie calpestabile, delle superfici occupate dai muri perimetrali non confinanti con altre proprietà e del 50% delle superfici occupate dai muri confinanti con altre proprietà, per cui si ricava:

Destinazione	Parametro	Superficie reale/ Potenziale (mq)	Coefficiente ponderale	Superficie commerciale (mq)
Locali deposito al piano S1 (sub. nn. 61 e 74)	Sup. reale lorda	58.15	1.00	58.15
		<b>58.15</b>		<b>58.15</b>

Pertanto, la superficie commerciale degli immobili oggetto della presente stima (Fg. n. 97 p.lla n. 529 sub. nn. 61 e 74), è pari per arrotondamento a **58 mq** ed il più probabile valore di mercato (Vm), risulta essere:

$$Vm = Vum \times Sc = \text{€}/\text{mq} 1.400,00 \times 58 \text{ mq} = \text{€ } 81.200,00$$

### 13. ADEGUAMENTI E CORREZIONI DELLA STIMA

Come da quesito conferito, si ritiene di applicare un abbattimento forfettario (pari al **15%**) del valore di stima, per la differenza tra oneri tributari calcolati sul prezzo pieno anziché sui valori catastali e l'assenza di garanzia su vizi occulti, ovvero è pari a:

€ 12.180,00

### 14. PREZZO BASE D'ASTA DEL LOTTO QUATTRO

Il valore degli immobili al netto delle decurtazioni e nello stato di fatto in cui si trovano, è pari a:

$$(81.200,00 - 12.180,00) = \text{€ } 69.020,00$$

che in cifra tonda diconsi **€ 69.000,00 (Euro Sessantanovemila/00)**.

### 15. CONCLUSIONI

Al fine di espletare l'incarico ricevuto, la sottoscritta CTU ha analizzato la documentazione acquisita e quella in atti, ha visionato gli immobili e svolto indagini presso i vari uffici di interesse. Dalle attività svolte è stato possibile determinare gli elementi necessari per effettuare la stima dei beni. Pertanto, la scrivente ringrazia la S.V. Ill.ma per la fiducia accordatagli e rimane a disposizione per ogni eventuale chiarimento rassegnando la presente relazione e i relativi allegati.

Con osservanza

Il CTU

## TRIBUNALE CIVILE DI BARI

Procedimento di Esecuzione Immobiliare n. 297/2024 R.G.E., promosso da **ICCREA BANCA SPA** in danno di

**Giudice dell'Esecuzione:** Dr.ssa Marisa ATTOLLINO

**CTU:**

**CONSULENZA TECNICA DI UFFICIO- LOTTO QUATTRO**

### ALLEGATI LOTTO QUATTRO

1. Estratto di mappa;
2. Planimetrie catastali;
3. Rilievo grafico;
4. Rilievo fotografico;
5. Visure catastali;
6. Atto di provenienza;
7. Visure ipotecarie;
8. Richiesta di accesso agli atti amministrativi.

ASTE  
GIUDIZIARIE®

ASTE  
GIUDIZIARIE®

ASTE  
GIUDIZIARIE®

ASTE  
GIUDIZIARIE®

ASTE  
GIUDIZIARIE®

ASTE  
GIUDIZIARIE®

ASTE  
GIUDIZIARIE®

ASTE  
GIUDIZIARIE®

ASTE  
GIUDIZIARIE®

ASTE  
GIUDIZIARIE®

ASTE  
GIUDIZIARIE®

ASTE  
GIUDIZIARIE®

ASTE  
GIUDIZIARIE®

ASTE  
GIUDIZIARIE®