

TRIBUNALE DI POTENZA
UFFICIO ESPROPRIAZIONI IMMOBILIARI



* * *

ESECUZIONE IMMOBILIARE



Promossa da

IFIS NPL SERVICING s.p.a

(rappresentata e difesa dall'avv.to Gianfranco Chiarelli)

contro

xxxxxxxxxxxxxxxxxxxx

R.G.E.: n.°95/20



RAPPORTO DI STIMA DEL COMPENDIO IMMOBILIARE

GIUDICE ESPROPRIAZIONI: Dott. Davide VISCONTI
CONSULENTE TECNICO: Geom. Giovanna LAINO



Paterno di Lucania, li 31/01/2023



Il C.T.U.
Geom. Giovanna Laino

***** Relazione di Consulenza Tecnica *****

All'Ill.mo Sig. Giudice delle Esecuzioni Immobiliari – Dott. Davide Visconti

**Oggetto: Procedimento di espropriazione immobiliare contro x x x x x promossa da IFIS
NPL SERVICING s.p.a. (già FBS s.p.a.) rappresentata e difesa dall'avv.
Gianfranco Chiarelli. R.G.E. n.°95/14.**

La scrivente **geom. Giovanna Laino**, iscritta all'Albo dei Consulenti Tecnici del Tribunale di Potenza e con studio in Paterno (Pz) alla via Cappella Vecchia n.°18, per il procedimento di espropriazione immobiliare di cui all'oggetto, unitamente al custode giudiziario **avv.to Antonio Calice**, con Ordinanza del 5/08/2022 veniva nominata **C.T.U. dal Giudice delle Esecuzioni Immobiliari - Dott. ssa Daniela Di Gennaro**, fissando l'udienza del 22/02/23 per le determinazioni in ordine alle modalità della vendita dei beni staggiati, il conferimento dell'incarico e la precisazione dei seguenti quesiti, riportati di seguito da pag. 2) a pag. 16).

Il tutto come segue:

↳ Il giudice dell'esecuzione incarica l'esperto stimatore di provvedere agli adempimenti ex **art. 173 bis disp. att. c.p.c.** e di seguito indicati:

CONTROLLO PRELIMINARE: verificare la completezza della documentazione depositata ex art. 567 c.p.c.

In particolare, l'esperto deve precisare in primo luogo:

- se il creditore procedente abbia optato per il deposito dei **certificati della Conservatoria dei RR.II. sulle iscrizioni e trascrizioni gravanti sul bene pignorato**;

oppure:

- se il creditore procedente abbia optato per il deposito di **certificazione notarile sostitutiva**.

Nel primo caso (**certificati delle iscrizioni e trascrizioni**), l'esperto deve precisare in riferimento a ciascuno degli immobili pignorati:

- se la **certificazione delle iscrizioni** si estenda per un periodo pari ad almeno venti anni a ritroso dalla trascrizione del pignoramento e sia stata richiesta in relazione a ciascun soggetto che risulti proprietario (sulla scorta dei pubblici registri immobiliari) per il periodo considerato;
- se la **certificazione delle trascrizioni** (sia a favore, che contro) risalga sino ad un atto di acquisto derivativo od originario che sia stato trascritto in data antecedente di almeno venti anni la trascrizione del pignoramento e sia stata richiesta in relazione a ciascun soggetto che risulti proprietario (sulla scorta dei pubblici registri immobiliari) per il periodo considerato.

Nel secondo caso (**certificazione notarile sostitutiva**), l'esperto deve precisare in riferimento a ciascuno degli immobili pignorati:

- se la **certificazione** risalga sino ad un atto di acquisto derivativo od originario che sia stato trascritto in data antecedente di almeno venti anni la trascrizione del pignoramento.

In secondo luogo, l'esperto deve precisare se il creditore procedente abbia depositato l'**estratto catastale attuale** (relativo cioè alla situazione al giorno del rilascio del documento) e l'**estratto catastale storico** (estratto che deve riguardare il medesimo periodo preso in considerazione dalla certificazione delle trascrizioni: il periodo cioè sino alla data dell'atto di acquisto derivativo od originario antecedente di almeno venti anni la trascrizione del pignoramento).

Nel caso di deposito della certificazione notarile sostitutiva, l'esperto deve precisare se i dati catastali attuali e storici degli immobili pignorati siano indicati nella detta certificazione.

In terzo luogo, l'esperto deve precisare se il creditore procedente abbia depositato il **certificato di stato civile** dell'esecutato.

In difetto, l'esperto deve procedere all'immediata acquisizione dello stesso, precisando lo stato civile dell'esecutato come risultante dal certificato.

Nel caso di rapporto di esistenza di rapporto di coniugio, sempre in sede di controllo preliminare (e fermo restando quanto richiesto in risposta al quesito n. 14) l'esperto deve acquisire il **certificato di matrimonio** rilasciato dal Comune del luogo in cui sia stato celebrato, con indicazione delle annotazioni a margine. Laddove risulti che alla data dell'acquisto l'esecutato fosse coniugato in regime di comunione legale ed il pignoramento non sia stato notificato al coniuge comproprietario, l'esperto indicherà tale circostanza al creditore procedente ed al G.E..

QUESITO n. 1: identificare i diritti reali ed i beni oggetto del pignoramento.

L'esperto deve precisare quali siano i **diritti reali** (piena proprietà; nuda proprietà; usufrutto; intera proprietà; quota di 1/2, 1/4; ecc.) ed i **beni oggetto del pignoramento**.

In ordine al primo profilo (**diritti reali pignorati**), l'esperto deve precisare se il diritto reale indicato nell'atto di pignoramento corrisponda a quello in titolarità dell'esecutato in forza dell'atto d'acquisto trascritto in suo favore.

Al riguardo:

- qualora l'atto di pignoramento rechi l'indicazione di un **diritto di contenuto più ampio** rispetto a quello in titolarità dell'esecutato (ad esempio: piena proprietà in luogo della nuda proprietà o dell'usufrutto o della proprietà superficaria; intera proprietà in luogo della quota di 1/2; quota di 1/2 in luogo della minor quota di 1/4; ecc.), l'esperto proseguirà nelle operazioni di stima assumendo come oggetto del pignoramento il diritto quale effettivamente in titolarità del soggetto esecutato (anche ai fini della stima);
- qualora l'atto di pignoramento rechi l'indicazione di un **diritto di contenuto meno ampio** rispetto a quello in titolarità dell'esecutato (ad esempio: nuda proprietà in luogo della piena proprietà conseguente al consolidamento dell'usufrutto; quota di 1/2 in luogo dell'intera proprietà; quota di 1/4 in luogo della maggior quota di 1/2; ecc.), l'esperto sospenderà le operazioni di stima, dandone immediata comunicazione al G.E. per le determinazioni sul prosieguo.

In ordine al secondo profilo (**beni pignorati**), in risposta al presente quesito l'esperto deve precisare unicamente l'oggetto del pignoramento assumendo come riferimento i dati di identificazione catastale indicati nell'atto di pignoramento (senza procedere alla descrizione materiale del bene, descrizione alla quale dovrà invece procedersi separatamente in risposta al quesito n. 2).

Al riguardo:

- nell'ipotesi di **"diffformità formali"** dei dati di identificazione catastale (**dati indicati nell'atto di pignoramento diversi da quelli agli atti del catasto alla data del pignoramento medesimo**), l'esperto dovrà precisare la diffformità riscontrata:
- nel caso in cui l'atto di pignoramento rechi l'indicazione del bene con dati di identificazione catastali completamente errati (indicazione di foglio catastale inesistente o corrispondente ad altra zona; indicazione di p.lla catastale inesistente o corrispondente a bene non in titolarità dell'esecutato; indicazione di sub catastale inesistente o corrispondente a bene non in titolarità dell'esecutato), l'esperto sospenderà le operazioni di stima, dandone immediata comunicazione al G.E. per le determinazioni sul prosieguo (depositando altresì la documentazione acquisita);
- nel caso in cui l'atto di pignoramento rechi l'indicazione del bene secondo una consistenza catastale non omogenea rispetto a quella esistente alla data del pignoramento (segnatamente: indicazione del bene con i dati del Catasto Terreni laddove sul terreno vi era già stata edificazione di fabbricato oggetto di autonoma individuazione al Catasto Fabbricati), l'esperto sospenderà le operazioni di stima, dandone immediata comunicazione al G.E. per le determinazioni sul prosieguo (depositando altresì la documentazione acquisita);
- nel caso in cui l'atto di pignoramento rechi l'indicazione del bene secondo una consistenza catastale omogenea ma difforme rispetto a quella esistente alla data del pignoramento (indicazione di p.lla del C.F. o del C.T. già soppressa e sostituita da altra p.lla; indicazione di sub del C.F. già soppresso e sostituito da altro sub), l'esperto preciserà:
 - se la variazione catastale intervenuta prima del pignoramento abbia avuto *carattere meramente nominale* (nel senso cioè che non abbia comportato variazione della planimetria catastale corrispondente: ad esempio, variazione per modifica identificativo-allineamento mappe), nel qual caso l'esperto proseguirà nelle operazioni di stima;

- se la variazione catastale intervenuta prima del pignoramento abbia avuto *carattere sostanziale* (nel senso cioè che abbia comportato variazione della planimetria catastale corrispondente: ad esempio, fusione e modifica), l'esperto informerà immediatamente il G.E. per le determinazioni sul prosieguo, producendo tutta la documentazione necessaria per la valutazione del caso;

- nell'ipotesi di **“difformità sostanziali”** dei dati di identificazione catastale (**difformità della situazione di fatto rispetto alla planimetria di cui ai dati di identificazione catastale**: ad esempio, fabbricato interamente non accatastato al C.F.; vani non indicati nella planimetria; diversa distribuzione di fatto dei vani, ecc.), l'esperto proseguirà nelle operazioni di stima assumendo come oggetto del pignoramento il bene quale effettivamente esistente (rinviando alla risposta al quesito n. 3 per l'esatta descrizione delle difformità riscontrate).

In ogni caso, l'esperto deve assumere come dati di riferimento unicamente l'indicazione del **comune censuario, foglio, p.lla e sub catastali**.

I dati di altro tipo (rendita catastale; classamento; ecc.) e le relative modifiche non devono essere presi in considerazione dall'esperto.

In particolare, quindi, le variazioni intercorse quanto alla rendita; classamento; ecc. non devono essere riportate nel testo della relazione.

Al fine dell'esatta individuazione dei fabbricati e dei terreni oggetto di pignoramento, l'esperto stimatore deve sempre effettuare una **sovrapposizione delle ortofoto o delle foto satellitari**, reperibili anche sul web, con le mappe catastali elaborate dalla SOGEL.

L'esperto deve darne esplicitamente atto nella relazione in risposta al presente quesito ed inserire le sovrapposizioni effettuate sia nel testo della relazione, che negli allegati alla stessa.

Nel caso in cui i beni oggetto di pignoramento siano interessati (in tutto od in parte) da procedure di **espropriazione per pubblica utilità**, l'esperto acquisirà la relativa documentazione presso gli uffici competenti e fornirà adeguata descrizione delle porzioni interessate dalle dette procedure (stralciandole dalla descrizione).

In risposta a tale quesito, l'esperto deve poi procedere alla **formazione** – sulla base delle caratteristiche dei beni pignorati ed in ogni caso in modo da assicurare la maggiore appetibilità sul mercato degli stessi – di **uno o più lotti per la vendita**, indicando per ciascun immobile compreso nel lotto almeno **tre confini ed i dati di identificazione catastale** (con indicazione in tal caso, unicamente dei dati di identificazione attuali).

I confini del bene devono essere menzionati con precisione, preferibilmente mediante l'esatta indicazione dei dati catastali degli immobili confinanti (foglio, p.lla, sub) od altri elementi certi (ad esempio: via; strada; ecc.). L'esperto non deve limitarsi a riportare genericamente la dizione “immobile confinante con fondo agricolo, con proprietà aliena, ecc.”.

Nella **formazione dei lotti**, laddove sia indispensabile e comunque previa istanza scritta da rivolgersi al G.E. (in cui siano specificamente indicate e motivate le esigenze di indispensabilità) ed autorizzazione dello stesso, procederà altresì alla realizzazione del frazionamento e dell'accatastamento, allegando alla relazione estimativa i tipi debitamente approvati dall'Ufficio Tecnico Erariale.

Nella formazione dei lotti (unico o plurimi) l'esperto deve assicurare la maggiore appetibilità dei beni. In particolare, la suddivisione in lotti deve essere evitata laddove l'individuazione di un unico lotto renda più appetibile il bene sul mercato. In ogni caso, l'esperto deve evitare nei limiti del possibile la costituzione di servitù di passaggio.

QUESITO n. 2: elencare ed individuare i beni componenti ciascun lotto e procedere alla descrizione materiale di ciascun lotto.

L'esperto deve procedere alla **descrizione materiale** di ciascun lotto, mediante l'esatta indicazione della **tipologia** di ciascun immobile, della sua **ubicazione** (città, via, numero civico, piano, eventuale numero d'interno), degli **accessi**, delle eventuali **pertinenze** (previo accertamento del vincolo pertinenziale sulla base delle planimetrie allegata alla denuncia di costruzione presentata in catasto, della scheda catastale, delle indicazioni contenute nell'atto di acquisto nonché nella relativa nota di trascrizione e dei criteri oggettivi e soggettivi di cui all'art. 817 c.c.), degli accessori, degli eventuali millesimi di parti comuni, specificando

anche il contesto in cui essi si trovano, le caratteristiche e la destinazione della zona e dei servizi da essa offerti nonché le caratteristiche delle zone confinanti.

Con riguardo alle **pertinenze** ed in linea di principio, l'esperto non procederà alla descrizione di beni dotati di autonomo identificativo catastale che non siano stati oggetto di espressa indicazione nell'atto di pignoramento e nella nota di trascrizione (salvo che si tratti di beni censiti come "beni comuni non censibili").

Con riferimento al singolo bene, devono essere indicate eventuali **dotazioni condominiali** (es. posti auto comuni; giardino; ecc.), la tipologia, l'altezza interna utile, la composizione interna, la superficie netta, il coefficiente utilizzato ai fini della determinazione della superficie commerciale, la superficie commerciale medesima, l'esposizione, le condizioni di manutenzione, le caratteristiche strutturali, nonché le caratteristiche interne di ciascun immobile, precisando per ciascun elemento l'attuale stato di manutenzione e – per gli impianti – la loro rispondenza alla vigente normativa e, in caso contrario, i costi necessari al loro adeguamento. In particolare, l'esperto deve verificare se l'immobile sia dotato di **attestato di prestazione energetica** (acquisendolo se esistente) stimandone – in caso di assenza – i costi per l'acquisizione.

Per i terreni pignorati deve essere evidenziata la loro eventuale situazione di **fondi interclusi** (laddove circondati da fondi altrui e senza uscita sulla via pubblica) da terreni limitrofi appartenenti a terzi o comunque non oggetto della espropriazione in corso, anche se di proprietà dello stesso esecutato.

La medesima circostanza deve essere evidenziata in relazione ad esempio a fabbricati per i quali l'accesso con mezzi rotabili sia possibile solamente attraverso il passaggio su cortile di proprietà esclusiva di un terzo o dell'esecutato medesimo e che non sia stato pignorato.

Nella descrizione dello stato dei luoghi in risposta al presente quesito, l'esperto deve sempre inserire già nel corpo della relazione (e non solamente tra gli allegati) un numero sufficiente di fotografie. L'inserimento delle fotografie nel corpo della relazione mira infatti a rendere agevole la comprensione della descrizione fornita.

Le fotografie saranno altresì inserite tra gli allegati alla relazione indicando con apposite didascalie a quale immobile di riferiscano, mediante la indicazione della ubicazione (comune, via, numero) e dei dati catastali.

In risposta al presente quesito, l'esperto deve procedere altresì alla predisposizione di **planimetria dello stato reale dei luoghi**.

Anche la planimetria deve essere inserita sia in formato ridotto nel testo della relazione (in modo da rendere agevole la comprensione della descrizione fornita), sia in formato ordinario in allegato alla relazione medesima.

QUESITO n. 3: procedere alla identificazione catastale del bene pignorato.

L'esperto deve procedere all'**identificazione catastale** dei beni pignorati per ciascun lotto.

Al riguardo, l'esperto:

- deve acquisire **estratto catastale anche storico** per ciascun bene aggiornato all'attualità, nonché la **planimetria catastale corrispondente** (procedendo SEMPRE al deposito della stessa tra gli allegati alla relazione o precisando eventualmente l'assenza della stessa agli atti del Catasto).

In particolare, nell'ipotesi in cui il primo atto d'acquisto anteriore di venti anni alla trascrizione del pignoramento (come indicato nella certificazione ex art. 567, secondo comma, c.p.c.) dovesse risultare antecedente alla meccanizzazione del Catasto, l'esperto dovrà produrre l'estratto catastale storico anche per il periodo precedente la meccanizzazione;

- deve ricostruire la **storia catastale** del bene, indicando le variazioni intervenute nel tempo e precisando – nel caso di immobili riportati in C.F. – la p.lla del terreno identificato al C.T. sul quale il fabbricato sia stato edificato.

A questo proposito, è sempre necessario che l'esperto precisi tutti i passaggi catastali intervenuti dalla originaria p.lla del C.T. alla p.lla attuale del C.F. (producendo sempre la relativa documentazione di supporto);

- deve precisare l'**esatta rispondenza formale** dei dati indicati nell'atto di pignoramento e nella nota di trascrizione, nonché nel negozio di acquisto, con le risultanze catastali, analiticamente indicando le eventuali difformità (quanto a foglio, p.lla e subalterno);

- deve indicare le **variazioni** (riguardanti esclusivamente i dati identificativi essenziali: comune censuario, foglio, p.lla e subalterno) che siano state eventualmente richieste dall'esecutato o da terzi o disposte di ufficio e che siano intervenute in un momento successivo rispetto alla trascrizione dei dati riportati correttamente nel pignoramento, precisando:
 - se a tali variazioni corrisponda una modifica nella consistenza materiale dell'immobile (ad esempio, scorporo o frazionamento di un vano o di una pertinenza dell'unità immobiliare che vengono accorpati ad un'altra; fusione di più subalterni), nel qual caso l'esperto informerà il G.E. per le determinazioni sul prosieguo;
 - se a tali variazioni non corrisponda una modifica nella consistenza materiale dell'immobile (ad esempio, riallineamento delle mappe).

In risposta al presente quesito, l'esperto deve precisare altresì le eventuali **difformità** tra la **situazione reale dei luoghi e la situazione riportata nella planimetria catastale** corrispondente.

Al riguardo, l'esperto:

- in primo luogo, deve procedere alla **sovrapposizione della planimetria** dello stato reale dei luoghi (predisposta in risposta al quesito n. 2) con la planimetria catastale;
- in secondo luogo, nel caso di riscontrate difformità:
 - deve predisporre apposita **planimetria dello stato reale dei luoghi con opportuna indicazione grafica delle riscontrate difformità**, inserendo la detta planimetria sia in formato ridotto nel testo della relazione in risposta al presente quesito, sia in formato ordinario in allegato alla relazione medesima;
 - deve quantificare i costi per l'eliminazione delle riscontrate difformità.

QUESITO n. 4: procedere alla predisposizione di schema sintetico-descrittivo del lotto.

L'esperto stimatore deve procedere alla predisposizione – per ciascun lotto individuato e descritto in risposta ai precedenti quesiti – del seguente **prospetto sintetico**:

LOTTO n. 1 (oppure LOTTO UNICO): – piena ed intera (oppure **quota di 1/2, di 1/3, ecc.**) proprietà (o altro diritto reale) di **appartamento** (o **terreno**) ubicato in _____ alla via _____ n. __, piano ____ int. ____; è composto da _____, confina con _____ a sud, con ____ a nord, con ____ ad ovest, con ____ ad est; è riportato nel **C.F.** (o **C.T.**) del **Comune di _____** al **foglio _____, p.lla ____** (ex p.lla ____ o già scheda _____), **sub _____**; il descritto stato dei luoghi corrisponde alla consistenza catastale (oppure, non corrisponde in ordine a ____); vi è concessione edilizia (o in sanatoria) n. __ del __, cui è conforme lo stato dei luoghi (oppure, non è conforme in ordine a _____); oppure, lo stato dei luoghi è conforme (o difforme _____) rispetto alla istanza di condono n. presentata il _____, oppure, l'immobile è abusivo e a parere dell'esperto stimatore può (o non può) ottenersi sanatoria ex artt. ____ (per il fabbricato); risulta (oppure non risulta) ordine di demolizione del bene; ricade in zona _____ (per il terreno);
PREZZO BASE euro _____;

LOTTO n. 2 : ecc.

Nella predisposizione del prospetto, l'esperto deve fornire le informazioni sopra indicate in via di estrema sintesi e secondo i criteri della pubblicità commerciale, atteso che il prospetto è destinato ad essere inserito nell'ordinanza di autorizzazione alla vendita ed a costituire lo schema per la pubblicazione di avviso per estratto sulla testata giornalistica.

L'esperto deve quindi evitare descrizioni di carattere discorsivo od eccessivamente lunghe.

QUESITO n. 5: procedere alla ricostruzione dei passaggi di proprietà in relazione al bene pignorato.

L'esperto stimatore deve procedere alla ricostruzione di **tutti i passaggi di proprietà** relativi ai beni pignorati intervenuti fra la trascrizione del pignoramento e risalendo, a ritroso, **al primo passaggio di proprietà trascritto in data antecedente di venti anni alla trascrizione del pignoramento**.

A questo riguardo, l'esperto:

- deve sempre acquisire in via integrale **l'atto o gli atti di acquisto del bene in favore del soggetto esecutato** (ad esempio: compravendita; donazione; permuta; cessione di diritti reali; assegnazione a socio di cooperativa; ecc.), atto od atti che devono essere inseriti tra gli allegati alla relazione;
- può procedere ad acquisire in via integrale altresì **gli atti d'acquisto precedenti** laddove ne sussista l'opportunità (ad esempio: laddove sia dubbio se determinate porzioni del bene siano state oggetto di

trasferimento; laddove sia opportuno verificare – specie ai fini della regolarità urbanistica – la consistenza del bene al momento di un determinato passaggio di proprietà; ecc.), procedendo in tal caso all’inserimento degli stessi tra gli allegati alla relazione.

Qualora nella ricostruzione dei passaggi di proprietà dovesse risultare che la consistenza catastale del bene sia diversa da quella attuale (ad esempio: indicazione di una p.lla o sub diversi da quelli attuali), l’esperto segnalerà anche **i frazionamenti e le variazioni catastali via via eseguiti**, incrociando i dati risultanti dagli atti di alienazione con le risultanze dei registri catastali.

A questo riguardo, la ricostruzione dell’esperto dovrà consentire di comprendere se il bene pignorato corrisponda ai beni oggetto dei passaggi di proprietà.

In ogni caso, poi, nell’ipotesi di pignoramento di fabbricati, l’esperto deve specificare in termini esatti su quale originaria p.lla di terreno insistano i detti fabbricati, allegando altresì foglio di mappa catastale (con evidenziazione della p.lla interessata).

Nella ricostruzione dei trasferimenti, l’esperto non deve limitarsi ad indicazioni di carattere generico ed in particolare riferire che l’atto riguarderebbe “i beni sui quali è stato edificato il fabbricato” senza ulteriori specificazioni, occorrendo al contrario documentare i passaggi catastali intervenuti.

Nell’ipotesi di beni pignorati in danno del debitore esecutato ma appartenenti allo stesso in regime di **comunione legale con il coniuge**, l’esperto stimatore eseguirà visura ipotecaria anche sul nominativo del coniuge non debitore dalla data dell’atto di acquisto.

L’esperto segnalerà tempestivamente al G.E. l’esistenza di atti di disposizione compiuti dal coniuge non debitore e/o l’esistenza di iscrizioni ipotecarie od altre formalità pregiudizievoli (ad esempio, trascrizione di sequestro conservativo; trascrizione di sentenza dichiarativa di fallimento; ecc.), producendo copia della nota di iscrizione e/o di trascrizione.

Ipotesi particolari:

1) Atto anteriore al ventennio avente natura di atto mortis causa.

Nel caso in cui il primo atto antecedente di venti anni la trascrizione del pignoramento abbia natura di **atto mortis causa** (trascrizione di denuncia di successione; trascrizione di verbale di pubblicazione di testamento), l’esperto dovrà eseguire autonoma ispezione presso i registri immobiliari sul nominativo del dante causa, individuando l’atto d’acquisto in favore dello stesso e risalendo ad un atto *inter vivos* a carattere traslativo (ad esempio: compravendita; donazione; permuta; cessione di diritti reali; ecc.).

Qualora l’atto individuato abbia parimenti natura di *atto mortis causa* oppure si tratti di atto *inter vivos* ma a carattere non traslativo (ad esempio: divisione), l’esperto dovrà procedere ulteriormente a ritroso sino ad individuare un atto *inter vivos* a carattere traslativo nei termini sopra precisati.

Qualora l’ispezione non sia in grado di condurre all’individuazione di un atto *inter vivos* a carattere traslativo sebbene condotta a ritroso per un considerevole lasso di tempo, l’esperto darà conto di tale circostanza nella relazione.

In tal caso, l’esperto preciserà comunque se quantomeno l’intestazione nei registri del Catasto corrisponda al nominativo del soggetto indicato dai Registri Immobiliari.

2) Atto anteriore al ventennio avente natura di atto inter vivos a carattere non traslativo.

Nel caso in cui il primo atto antecedente di venti anni la trascrizione del pignoramento abbia natura di **atto inter vivos a carattere non traslativo** (ad esempio: divisione), l’esperto dovrà parimenti eseguire ispezione presso i registri immobiliari sui nominativi dei danti causa, individuando l’atto d’acquisto in favore degli stessi e risalendo ad un atto *inter vivos* a carattere traslativo nei termini anzidetti (ad esempio: compravendita; donazione; permuta; cessione di diritti reali; ecc.).

3) Terreni acquisiti con procedura di espropriazione di pubblica utilità.

Nel caso di fabbricati edificati su terreni acquisiti con **procedura di espropriazione di pubblica utilità** (ad esempio, nel caso di convenzioni per l’edilizia economica e popolare), l’esperto acquisirà presso la P.A. competente la documentazione relativa all’emissione dei decreti di occupazione d’urgenza e/o di esproprio, precisando – in difetto dell’adozione di formale provvedimento di esproprio – se sia intervenuta irreversibile trasformazione dei suoli e comunque fornendo ogni informazione utile al riguardo (anche con riguardo ad eventuali contenziosi in atto).

4) Beni già in titolarità di istituzioni ecclesiastiche.

Nel caso di beni in origine in titolarità di istituzioni ecclesiastiche (Istituti diocesani per il sostentamento del clero; mense vescovili; ecc.), l'esperto preciserà se l'intestazione nei registri del Catasto corrisponda al nominativo del soggetto indicato dai Registri Immobiliari.

5) Situazioni di comproprietà.

L'esperto avrà sempre cura di riscontrare la eventuale **situazione di comproprietà** dei beni pignorati, anche con riferimento al dante causa del debitore esecutato, con la specificazione della sua natura (comunione legale tra coniugi oppure ordinaria) e della misura delle quote di ciascuno dei partecipanti.

6) Esistenza di diritto di usufrutto sui beni pignorati.

Laddove poi l'atto di acquisto del bene in capo all'esecutato contenga una **riserva di usufrutto** in favore del dante causa o di un terzo, l'esperto dovrà avere cura di verificare sempre e se tale riserva sia stata trascritta e se l'usufruttuario sia ancora in vita. A tale scopo acquisirà il **certificato di esistenza in vita ed eventualmente di morte** di quest'ultimo.

QUESITO n. 6: verificare la regolarità del bene o dei pignorati sotto il profilo edilizio ed urbanistico.

L'esperto deve procedere alla verifica della **regolarità dei beni sotto il profilo edilizio ed**

urbanistico, tenuto conto delle modifiche apportate all'art. 172 bis (numeri 7, 8 e 9) dis. Att. c.p.c., che di seguito si riportano: *"7) in caso di opere abusive, il controllo della possibilità di sanatoria ai sensi dell'articolo 36 del decreto del Presidente della Repubblica del 6 giugno 2001, n.380 e gli eventuali costi della stessa; altrimenti, la verifica sull'eventuale presentazione di istanze di condono, indicando il soggetto istante e la normativa in forza della quale l'istanza sia stata presentata, lo stato del procedimento, i costi per il conseguimento del titolo in sanatoria e le eventuali oblazioni già corrisposte o da corrispondere; in ogni altro caso, la verifica, ai fini della istanza di condono che l'aggiudicatario possa eventualmente presentare, che gli immobili pignorati si trovino nelle condizioni previste dall'articolo 40, comma sesto, della legge 28 febbraio 1985, n. 47 ovvero dall'art. 46, comma quinto del decreto del Presidente della Repubblica del 6 giugno 2001, n. 380, specificando il costo per il conseguimento del titolo in sanatoria; 8) la verifica che i beni pignorati siano gravati da censo, livello o uso civico e se vi sia stata affrancazione da tali pesi, ovvero che il diritto sul bene del debitore pignorato sia di proprietà ovvero derivante da alcuno dei suddetti titoli; 9) l'informazione sull'importo annuo delle spese fisse di gestione o di manutenzione, su eventuali spese straordinarie già deliberate anche se il relativo debito non sia ancora scaduto, su eventuali spese condominiali non pagate negli ultimi due anni anteriori alla data della perizia, sul corso di eventuali procedimenti giudiziari relativi al bene pignorato¹."*

Indicherà altresì:

- **l'epoca di realizzazione dell'immobile;**
- **gli estremi esatti del provvedimento autorizzativo** (licenza edilizia n. _____; concessione edilizia n. _____; eventuali varianti; permesso di costruire n. _____; DIA n. _____; ecc.);
- **la rispondenza della costruzione alle previsioni del provvedimento autorizzativo.**

Al riguardo, l'esperto deve procedere all'acquisizione presso il competente ufficio tecnico comunale di copia del provvedimento autorizzativo, nonché dei grafici di progetto allegati.

Tale documentazione deve essere sempre allegata alla relazione di stima.

Si sottolinea al riguardo come, in risposta al presente quesito, l'esperto **NON DEVE MAI limitarsi a ripetere pedissequamente quanto riferito dagli uffici tecnici comunali, dovendo procedere autonomamente agli opportuni accertamenti di seguito indicati (specie con riguardo alla verifica della rispondenza della costruzione alle previsioni del provvedimento autorizzativo).**

Nell'ipotesi in cui l'ufficio tecnico comunale comunichi l'**assenza di provvedimenti autorizzativi** sotto il profilo edilizio-urbanistico per il fabbricato pignorato, l'esperto preciserà anzitutto la presumibile epoca di realizzazione del fabbricato.

A questo riguardo ed a mero titolo esemplificativo, l'esperto potrà utilizzare ai fini della datazione dell'epoca di costruzione: i) schede planimetriche catastali; ii) aerofotogrammetrie acquisibili presso gli uffici competenti e società private; iii) informazioni desumibili dagli atti di trasferimento (ad esempio, qualora l'atto contenga l'esatta descrizione del fabbricato); iv) elementi desumibili dalla tipologia costruttiva utilizzata; v) contesto di ubicazione del bene (ad esempio: centro storico della città).

¹ Numeri aggiunti dall'art. 14 co. 1, lett. e) n. 1 d.l. 83/15.

In nessun caso l'esperto stimatore potrà fare affidamento esclusivo sulla dichiarazione di parte contenuta nell'atto di acquisto secondo cui il fabbricato sarebbe stato edificato in data antecedente al 1.9.1967.

Laddove l'esperto concluda – sulla base dell'accertamento sopra compiuto – per l'edificazione del bene **in data antecedente al 1.9.1967**, il cespite sarà considerato regolare (salvo che per le eventuali accertate modifiche dello stato dei luoghi che siano intervenute in data successiva, in relazione alle quali l'esperto procederà ad un'autonoma verifica della legittimità urbanistica delle stesse e – in difetto – all'accertamento della sanabilità/condonabilità di cui in prosieguo).

Laddove l'esperto concluda – sulla base dell'accertamento sopra compiuto – per l'edificazione del bene **in data successiva al 1.9.1967**, in difetto di provvedimenti autorizzativi il cespite sarà considerato abusivo e l'esperto procederà agli accertamenti della sanabilità/condonabilità di cui in prosieguo.

Nell'ipotesi in cui l'ufficio tecnico comunale comunichi l'**esistenza di provvedimenti autorizzativi** sotto il profilo edilizio-urbanistico per il fabbricato pignorato ma non sia in grado di consegnare all'esperto copia del detto provvedimento od anche delle sole planimetrie di progetto (ad esempio: per smarrimento; inagibilità dell'archivio; sequestro penale; ecc.), l'esperto deve richiedere al relativo dirigente certificazione in tal senso (contenente altresì l'indicazione delle ragioni della mancata consegna), certificazione che sarà inserita tra gli allegati alla relazione.

Nell'ipotesi di **difformità e/o modifiche** del fabbricato rispetto al provvedimento autorizzativo, in risposta al presente quesito l'esperto deve precisare analiticamente le **difformità** tra la **situazione reale dei luoghi e la situazione riportata nella planimetria di progetto**.

Al riguardo, ai fini dell'opportuna comprensione l'esperto:

- deve procedere alla **sovrapposizione della planimetria** dello stato reale dei luoghi (predisposta in risposta al quesito n. 2) con la planimetria di progetto;
- nel caso di riscontrate difformità:

deve predisporre apposita **planimetria dello stato reale dei luoghi con opportuna indicazione grafica delle riscontrate difformità**, inserendo la detta planimetria sia in formato ridotto nel testo della relazione in risposta al presente quesito, sia in formato ordinario in allegato alla relazione medesima;

deve poi precisare l'eventuale possibilità di sanatoria delle difformità riscontrate ed i costi della medesima secondo quanto di seguito precisato.

In caso di **opere abusive** l'esperto procederà come segue:

anzitutto, verificherà la possibilità di **sanatoria c.d. ordinaria ai sensi dell'art. 36 del D.P.R. n. 380 del 2001** e gli eventuali costi della stessa;

in secondo luogo ed in via subordinata, verificherà l'eventuale avvenuta presentazione di **istanze di condono (sanatoria c.d. speciale)**, precisando:

- il soggetto istante e la normativa in forza della quale l'istanza di condono sia stata presentata (segnatamente, indicando se si tratti di istanza ai sensi degli artt. 31 e seguenti della legge n. 47 del 1985; oppure ai sensi dell'art. 39 della legge n. 724 del 1994; oppure ai sensi dell'art. 32 del D.L. n. 269 del 2003 convertito in legge n. 326 del 2003);
 - lo stato della procedura presso gli uffici tecnici competenti (pareri; deliberazioni; ecc.);
 - i costi della sanatoria e le eventuali oblazioni già corrisposte e/o ancora da corrispondersi;
 - la conformità del fabbricato ai grafici di progetto depositati a corredo dell'istanza (segnalando, anche in tal caso graficamente, le eventuali difformità);
- in terzo luogo ed in via ulteriormente subordinata, verificherà inoltre – ai fini della domanda in sanatoria che l'aggiudicatario potrà eventualmente presentare – se gli immobili pignorati si trovino o meno nelle condizioni previste dall'**art. 40, comma 6, della legge n. 47 del 1985 o dall'art. 46, comma 5 del D.P.R. n. 380 del 2001** (già art. 17, comma 5, della legge n. 47 del 1985).

A quest'ultimo riguardo, l'esperto deve:

- a) determinare la data di edificazione dell'immobile secondo le modalità sopra indicate;
 - b) chiarire se – in ragione della data di edificazione come sopra determinata o comunque delle caratteristiche delle opere abusive – l'immobile avrebbe potuto beneficiare di una delle sanatorie di cui alle disposizioni di seguito indicate:
- **artt. 31 e seguenti della legge n. 47 del 1985** (in linea di principio, immobili ed opere abusivi ultimati entro la data del 1.10.1983 ed alle condizioni ivi indicate);

- **art. 39 della legge n. 724 del 1994** (in linea di principio, opere abusive ultimate entro la data del 31.12.1993 ed alle condizioni ivi indicate);
 - **art. 32 del D.L. n. 269 del 2003 convertito in legge n. 326 del 2003** (in linea di principio, opere abusive ultimate entro la data del 31.3.2003 ed alle condizioni ivi indicate);
- c) verificare la data delle ragioni del credito per le quali sia stato eseguito il pignoramento o intervento nella procedura espropriativa.
Al riguardo, l'esperto deve far riferimento al credito temporalmente più antico che sia stato fatto valere nella procedura espropriativa (sia dal creditore pignorante, sia da uno dei creditori intervenuti), quale risultante dagli atti della procedura;
- d) concludere infine – attraverso il combinato disposto delle verifiche sopra indicate – se ed eventualmente in base a quali delle disposizioni di legge sopra indicate l'aggiudicatario possa depositare domanda di sanatoria.

In tutte le ipotesi di sanatoria di immobili od opere abusive, l'esperto deve indicare – previa assunzione delle opportune informazioni presso gli uffici comunali competenti – **i relativi costi**.

Ove l'abuso non sia in alcun modo sanabile, l'esperto deve precisare se sia stato emesso **ordine di demolizione dell'immobile**, assumendo le opportune informazioni presso i competenti uffici comunali e quantificare gli oneri economici necessari per l'eliminazione dello stesso.

Infine, l'esperto deve verificare l'esistenza della **dichiarazione di agibilità** ed acquisire **certificato aggiornato di destinazione urbanistica**.

Nel caso di mancata risposta da parte degli uffici tecnici competenti entro un tempo ragionevole dalla richiesta inoltrata o comunque di risposta incompleta, l'esperto stimatore depositerà istanza al giudice dell'esecuzione per l'emissione del provvedimento di cui all'art. 213 c.p.c.

QUESITO N. 7: indicare lo stato di possesso attuale dell'immobile.

L'esperto stimatore deve precisare se l'immobile pignorato sia occupato dal **debitore esecutato** o da **soggetti terzi**.

Nel caso di immobile occupato da **soggetti terzi**, l'esperto deve precisare il titolo in forza del quale abbia luogo l'occupazione (ad esempio: contratto di locazione; affitto; comodato; provvedimento di assegnazione della casa coniugale; ecc.) oppure – in difetto – indicare che l'occupazione ha luogo in assenza di titolo.

In ogni caso, laddove l'occupazione abbia luogo in forza di uno dei titoli sopra indicati, l'esperto deve sempre acquisire copia dello stesso ed allegarlo alla relazione.

Laddove si tratti di contratto di locazione o di affitto, l'esperto deve verificare la data di registrazione, la data di scadenza, l'eventuale data di rilascio fissata o lo stato della causa eventualmente in corso per il rilascio.

Nel caso di immobile occupato da soggetti terzi, l'esperto deve inoltre acquisire certificato storico di residenza dell'occupante.

Nel caso di **immobile occupato da soggetti terzi con contratto di locazione opponibile alla procedura** (ad esempio, contratto di locazione registrato in data antecedente al pignoramento), l'esperto verificherà se il canone di locazione sia inferiore di un terzo al valore locativo di mercato o a quello risultante da precedenti locazioni al fine di consentire al giudice dell'esecuzione ed all'eventuale aggiudicatario di procedere alle determinazioni di cui all'art. 2923, terzo comma, cod. civ.

Nel caso di **immobile occupato da soggetti terzi senza alcun titolo o con titolo non opponibile alla procedura** (ad esempio, occupante di fatto; occupante in forza di contratto di comodato; ecc.), l'esperto procederà alle determinazioni di seguito indicate:

in primo luogo, quantificherà il canone di locazione di mercato di un immobile appartenente al segmento di mercato dell'immobile pignorato;

in secondo luogo, indicherà l'ammontare di una eventuale indennità di occupazione da richiedersi al terzo occupante (tenendo conto di tutti i fattori che possano ragionevolmente suggerire la richiesta di una indennità in misura ridotta rispetto al canone di locazione di mercato, quali a titolo di esempio: la durata ridotta e precaria dell'occupazione; l'obbligo di immediato rilascio dell'immobile a richiesta degli organi della procedura; l'esigenza di assicurare la conservazione del bene; ecc.).

QUESITO n. 8: specificare i vincoli ed oneri giuridici gravanti sul bene.

L'esperto deve procedere alla specificazione dei **vincoli ed oneri giuridici gravanti sul bene**.

In particolare ed a titolo esemplificativo, l'esperto stimatore deve:

- a) verificare – in presenza di trascrizioni di pignoramenti diversi da quello originante la presente procedura espropriativa – la pendenza di **altre procedure esecutive** relative ai medesimi beni pignorati, riferendo lo stato delle stesse (assumendo le opportune informazioni presso la cancelleria del Tribunale).
Nel caso in cui sia ancora pendente precedente procedura espropriativa, l'esperto ne darà immediata segnalazione al giudice dell'esecuzione al fine dell'adozione dei provvedimenti opportuni relativi alla riunione;
- b) verificare – in presenza di trascrizioni di domande giudiziali sugli immobili pignorati – la pendenza di **procedimenti giudiziari civili** relativi ai medesimi beni pignorati, acquisendo copia dell'atto introduttivo e riferendo circa lo stato del detto procedimento (assumendo le opportune informazioni presso la cancelleria del Tribunale).
La documentazione così acquisita sarà allegata alla relazione;
- c) acquisire copia di eventuale **provvedimento giudiziale di assegnazione al coniuge** della casa coniugale;
- d) acquisire copia di provvedimenti impositivi di **vincoli storico-artistici**;
- e) verificare – per gli immobili per i quali sia esistente un condominio – l'esistenza di **regolamento condominiale** e la eventuale trascrizione dello stesso;
- f) acquisire copia degli **atti impositivi di servitù** sul bene pignorato eventualmente risultanti dai Registri Immobiliari.

In particolare, nell'ipotesi in cui sul bene risultino essere stati eseguiti provvedimenti di **sequestro penale** (anche in data successiva alla trascrizione del pignoramento), l'esperto acquisirà – con l'ausilio del custode giudiziario – la relativa documentazione presso gli uffici competenti, depositando copia del provvedimento e del verbale di esecuzione del sequestro (nonché, eventualmente, copia della nota di trascrizione del provvedimento di sequestro), informandone tempestivamente il G.E. per l'adozione dei provvedimenti circa il prosieguo delle operazioni di stima.

In risposta al presente quesito, l'esperto deve inoltre indicare in sezioni separate gli oneri ed i vincoli che restano a carico dell'acquirente e quelli che sono invece cancellati o comunque regolarizzati nel contesto della procedura.

In particolare, l'esperto indicherà:

SEZIONE A: Oneri e vincoli a carico dell'acquirente.

Tra questi si segnalano in linea di principio:

- Domande giudiziali;
- Atti di asservimento urbanistici e cessioni di cubatura;
- Convenzioni matrimoniali e provvedimenti di assegnazione della casa coniugale al coniuge;
- Altri pesi o limitazioni d'uso (es. oneri reali, obbligazioni *propter rem*, servitù, uso, abitazione, ecc.), anche di natura condominiale;
- Provvedimenti di imposizione di vincoli storico-artistici e di altro tipo.

SEZIONE B: Oneri e vincoli cancellati o comunque regolarizzati nel contesto della procedura.

Tra questi si segnalano:

- a) Iscrizioni ipotecarie;
- b) Pignoramenti ed altre trascrizioni pregiudizievoli (sequestri conservativi; ecc.);
- c) Difficoltà urbanistico-edilizie (con indicazione del costo della regolarizzazione come determinato in risposta al quesito n. 6 e la precisazione che tale costo è stato detratto nella determinazione del prezzo base d'asta laddove non si sia proceduto alla regolarizzazione in corso di procedura);
- d) Difficoltà Catastali (con indicazione del costo della regolarizzazione come determinato in risposta al quesito n. 3 e la precisazione che tale costo è stato detratto nella determinazione del prezzo base d'asta laddove non si sia proceduto alla regolarizzazione in corso di procedura).

QUESITO n. 9: verificare se i beni pignorati ricadano su suolo demaniale.

L'esperto deve procedere alla verifica se i beni pignorati ricadano su suolo demaniale, precisando se vi sia stato provvedimento di declassamento o se sia in corso la pratica per lo stesso.

QUESITO n. 10: verificare l'esistenza di pesi od oneri di altro tipo.

L'esperto deve procedere alla verifica se i beni pignorati siano gravati da censo, livello o uso civico e se vi sia stata affrancazione da tali pesi, ovvero se il diritto sul bene del debitore pignorato sia di proprietà o di natura concessoria in virtù di alcuno degli istituti richiamati.

In particolare, l'esperto verificherà laddove possibile – per il tramite di opportune indagini catastali – il titolo costitutivo e la natura del soggetto a favore del quale sia costituito il diritto (se pubblico o privato).

All'uopo, laddove il diritto sia costituito a favore di **sogetto privato** (es. persone fisiche; istituti religiosi privati quali mense vescovili e relativi successori) l'esperto verificherà – acquisendo la relativa documentazione – se sussistano i presupposti per ritenere che vi sia stato acquisto della piena proprietà per usucapione (ad es., laddove l'originario enfiteuta o livellario, od un suo successore, abbia ceduto ad altri per atto tra vivi la piena proprietà del fondo senza fare alcuna menzione degli oneri su di esso gravanti o comunque garantendo l'immobile come libero da qualunque gravame e siano decorsi almeno venti anni dall'atto di acquisto).

Laddove il diritto sia costituito a favore di **sogetto pubblico**, l'esperto verificherà se il soggetto concedente sia un'amministrazione statale od un'azienda autonoma dello Stato (nel qual caso verificherà se sussistano i presupposti per considerare il diritto estinto ai sensi degli artt. 1 della legge n. 16 del 1974 o 60 della legge n. 222 del 1985) oppure a favore di ente locale in forza di provvedimento di quotizzazione ed assegnazione, eventualmente ai sensi della legge n. 1766 del 1927 acquisendo la relativa documentazione). In tale ultima ipotesi, laddove dovesse risultare l'assenza di atti di affrancazione del bene, l'esperto sospenderà le operazioni di stima e depositerà nota al G.E. corredata della relativa documentazione.

QUESITO n. 11: fornire ogni informazione utile sulle spese di gestione dell'immobile e su eventuali procedimenti in corso.

L'esperto deve fornire ogni **informazione concernente**:

- l'importo annuo delle spese fisse di gestione o manutenzione (es. spese condominiali ordinarie);
- eventuali spese straordinarie già deliberate ma non ancora scadute;
- eventuali spese condominiali scadute non pagate negli ultimi due anni anteriori alla data della perizia;
- eventuali procedimenti giudiziari in corso relativi al cespite pignorato.

QUESITO n. 12: procedere alla valutazione dei beni.

L'esperto deve indicare il **valore di mercato** dell'immobile nel rispetto dei criteri previsti dall'**art. 568 c.p.c.**, come modificato per effetto del **DL 83/2015** convertito nella legge 132/2015, il cui testo novellato qui si riporta: (Determinazione del valore dell'immobile). *“Agli effetti dell'espropriazione il valore dell'immobile è determinato dal giudice avuto riguardo al valore di mercato sulla base degli elementi forniti dalle parti e dall'esperto nominato ai sensi dell'articolo 569, primo comma. Nella determinazione del valore di mercato l'esperto procede al calcolo della superficie dell'immobile, specificando quella commerciale, del valore per metro quadro e del valore complessivo, esponendo analiticamente gli adeguamenti e le correzioni della stima, ivi compresa la riduzione del valore di mercato praticata per l'assenza della garanzia per vizi del bene venduto, e precisando tali adeguamenti in maniera distinta per gli oneri di regolarizzazione urbanistica, lo stato d'uso e di manutenzione, lo stato di possesso, i vincoli e gli oneri giuridici”*

A questo riguardo, l'esperto deve **OBBLIGATORIAMENTE** procedere alla **esplicita specificazione dei dati utilizzati per la stima e delle fonti di acquisizione di tali dati**, depositando in allegato alla perizia **copia dei documenti utilizzati** (ad esempio: contratti di alienazione di altri immobili riconducibili al medesimo segmento di mercato del cespite pignorato; decreti di trasferimento emessi dal Tribunale ed aventi ad oggetto immobili riconducibili al medesimo segmento di mercato del cespite pignorato; dati dell'Osservatorio del Mercato Immobiliare dell'Agenzia delle Entrate; ecc.).

Nel caso di dati acquisiti presso operatori professionali (agenzie immobiliari; studi professionali; mediatori; ecc.), l'esperto deve:

- indicare il nominativo di ciascun operatore interpellato (ad esempio: agenzia immobiliare _____ con sede in _____);
- precisare i dati forniti da ciascun operatore (con indicazione dei valori minimo e massimo comunicati da ciascuno di essi);

- **precisare in maniera sufficientemente dettagliata le modalità di determinazione dei dati forniti dall'operatore** (attraverso il riferimento ad atti di compravendita; alla data degli stessi; alla tipologia degli immobili oggetto di tali atti; ecc.).

L'esperto potrà inoltre acquisire informazioni ai fini della stima anche presso soggetti che abbiano svolto attività di custode giudiziario e/o professionista delegato alle vendite forzate. In tal caso, l'esperto procederà a reperire i documenti di riferimento (segnatamente, i decreti di trasferimento rilevanti ai fini della stima), che saranno allegati alla relazione di stima.

IN NESSUN CASO L'ESPERTO PUO' LIMITARSI A FARE RICORSO A MERE FORMULE DI STILE QUALI "IN BASE ALLE PERSONALE ESPERIENZA, ALLA DOCUMENTAZIONE ACQUISITA, ECC."

Nella determinazione del valore di mercato l'esperto deve procedere al calcolo delle superfici per ciascun immobile, con indicazione della superficie commerciale, del valore al mq e del valore totale, esponendo analiticamente gli **adeguamenti e le correzioni della stima**.

A questo riguardo, l'esperto deve precisare tali adeguamenti in maniera distinta per gli oneri di regolarizzazione urbanistica, lo stato d'uso e manutenzione, lo stato di possesso, i vincoli ed oneri giuridici non eliminabili dalla procedura, nonché per eventuali spese condominiali insolute.

L'esperto NON DEVE MAI detrarre dal valore di mercato il costo delle cancellazioni delle iscrizioni e trascrizioni pregiudizievoli a carico della procedura (segnatamente: iscrizioni ipotecarie; trascrizioni di pignoramenti; trascrizioni di sequestri conservativi).

Nella determinazione del valore di mercato di immobili che – alla luce delle considerazioni svolte in risposta al quesito n. 6 – siano **totalmente abusivi ed in alcun modo sanabili**, l'esperto procederà ex art. 173 bis disp. att. c.p.c. e come segue:

nell'ipotesi in cui risulti essere stato emesso ordine di demolizione del bene, l'esperto quantificherà il valore del suolo e dei costi di demolizione delle opere abusive;

nell'ipotesi in cui non risulti essere stato emesso ordine di demolizione del bene, l'esperto determinerà il valore d'uso del bene.

Sulla scorta del valore di mercato determinato come sopra, l'esperto proporrà al giudice dell'esecuzione un **prezzo base d'asta** del cespite che tenga conto delle differenze esistenti al momento della stima tra la vendita al libero mercato e la vendita forzata dell'immobile, applicando a questo riguardo una riduzione rispetto al valore di mercato come sopra individuato nella misura ritenuta opportuna in ragione delle circostanze del caso di specie (misura in ogni caso compresa tra il 10% ed il 20% del valore di mercato) al fine di rendere comparabile e competitivo l'acquisto in sede di espropriazione forzata rispetto all'acquisto nel libero mercato.

In particolare, si osserva all'attenzione dell'esperto come tali differenze possano concretizzarsi:

- nella eventuale **mancata immediata disponibilità** dell'immobile alla data di aggiudicazione;
- nelle eventuali diverse modalità fiscali tra gli acquisiti a libero mercato e gli acquisti in sede di vendita forzata;
- nella mancata operatività della **garanzia per vizi e mancanza di qualità** in relazione alla vendita forzata;
- nelle differenze indotte sia dalle fasi cicliche del segmento di mercato (rivalutazione/svalutazione), sia dalle caratteristiche e dalle condizioni dell'immobile (deperimento fisico, obsolescenze funzionali ed obsolescenze esterne) che possano intervenire tra la data della stima e la data di aggiudicazione;
- nella possibilità che la vendita abbia luogo mediante rilanci in sede di gara.

QUESITO n. 13: procedere alla valutazione di quota indivisa per gli immobili pignorati per la sola quota.

Nel caso il pignoramento abbia ad oggetto una **quota indivisa**, l'esperto deve procedere alla valutazione della sola quota.

L'esperto deve precisare inoltre se la quota in titolarità dell'esecutato sia suscettibile di separazione in natura (attraverso cioè la materiale separazione di una porzione di valore esattamente pari alla quota).

L'esperto deve infine chiarire già in tale sede se l'immobile risulti comodamente divisibile in porzioni

di valore simile per ciascun comproprietario, predisponendo se del caso una bozza di PROGETTO DI DIVISIONE o altrimenti esprimendo compiutamente il giudizio di indivisibilità.

QUESITO n. 14: acquisire le certificazioni di stato civile, dell'ufficio anagrafe e della Camera di Commercio e precisare il regime patrimoniale in caso di matrimonio.

In risposta al presente quesito, l'esperto stimatore deve anzitutto indicare la residenza anagrafica del debitore esecutato alla data del pignoramento, nonché alla data attuale, acquisendo e depositando **certificato di residenza storico** rilasciato dal competente ufficio comunale.

L'esperto deve inoltre acquisire SEMPRE **certificato di stato civile** dell'esecutato.

In particolare, in caso di esistenza di rapporto di coniugio, l'esperto deve acquisire **certificato di matrimonio per estratto presso il Comune del luogo in cui è stato celebrato il matrimonio**, verificando l'esistenza di annotazioni a margine in ordine al regime patrimoniale prescelto.

Il regime patrimoniale dell'esecutato deve essere SEMPRE verificato alla luce di tali certificazioni.

L'esperto non può invece fare riferimento ad elementi quali la dichiarazione di parte contenuta nell'atto d'acquisto del cespite.

In ogni caso, in ordine al regime patrimoniale dell'esecutato, qualora dagli elementi complessivamente in atti risulti essere intervenuta sentenza di annullamento del matrimonio oppure di scioglimento o cessazione degli effetti civili oppure di separazione personale e tale sentenza non risulti essere stata annotata a margine dell'atto di matrimonio, l'esperto procederà – laddove possibile – ad acquisire tale sentenza e a verificarne il passaggio in giudicato.

Infine, laddove il debitore esecutato sia una società, l'esperto acquisirà altresì **certificato della Camera di Commercio**.

OGGETTO ESECUZIONE IMMOBILIARE

Il presente lavoro e la conseguente richiesta di vendita, da cui è scaturita la procedura esecutiva iscritta al R.G.E. n.°95/20, promossa dalla IFIS NPL Servicing s.p.a. (già FBS s.p.a. come da Atto notar Manuele Agostini del 21/04/20 rep. n.°83249/16720) con sede in Milano alla via Borghetto n.°5 p.iva 04570150278) riguardano i diritti dell'intero (1/1) della proprietà, relativa ad unità immobiliare, situata sul territorio del *Comune di Tito (Pz), alla via F. Cafarelli n.°108*, di proprietà del sig. **XXXXXXXXXXXXXXXXXX** – *all'atto del pignoramento immobiliare trascritto presso la CC.RR.II. di Potenza in data 15/01/2021 al Reg. G/P. n.°571/500 a favore di AMCO Asset Management Company s.p.a con sede in Napoli p.i. 05828330638*. In particolare - a seguito di Atto di precetto notificato il 23/10/2020, unitamente al contratto di mutuo con garanzia ipotecaria del 25/11/2008 per notar Antonio Di Lizia rep. n.°84337 racc. 16319, registrato a Potenza il 26/11/2008 al n.°5889 dell'importo originario di Euro 100.000,00 munito di formula esecutiva in data 26/11/2008 con il quale si intimava di pagare al debitore la somma di Euro 151.660,71 è stato sottoposto a pignoramento:

- **diritti dell'intero (1000/1000) in capo a XXXXXXXXXXXXXXXX** in regime di separazione legale della seguente unità immobiliare:

a)– *Fabbricato civile della superficie catastale di mq.141,00 disposto su due livelli (piano terra e primo), situato nel Comune di Tito (Pz), alla via F. Cafarelli n.°120 (ex n.°108), riportato in N.C.E.U. al foglio di mappa 72 part. n.°431, con 5 vani, categoria A/4, classe 3, rendita di Euro 149,77*

Confini: XXXXXXXXXXXXXXXX ivi incluso ogni accessorio, accessione, pertinenza e dipendenza, diritti e comunioni, nulla escluso riservato anche se successivamente introdotto.

Nella procedura non è intervenuto alcun creditore ulteriore al precedente:

PREMESSA

Esaminati gli atti del procedimento ed effettuata la preliminare verifica della documentazione di cui all'art. 567, in esecuzione all'incarico affidato dal Sig. Giudice E., la scrivente C.T.U. unitamente al custode giudiziario fissavano per il giorno 5 gennaio 2023 la data del sopralluogo al fine di effettuare la verifica del bene oggetto del pignoramento.

Il tutto avveniva mediante comunicazione all'interessato.

Al sopralluogo interveniva oltre alla scrivente, il debitore di persona nonché l'Avv.to Antonio Calice in qualità di custode giudiziario, giusta nomina del Giudice dell'Esecuzione Immobiliare del 5/08/22. Data lettura agli intervenuti del mandato peritale, la scrivente ha proceduto alla individuazione, all'ispezione interna ed esterna del bene, alla rilevazione metrica e fotografica dello stesso.

E' stato, altresì, effettuato un esauriente rilievo fotografico che farà parte integrante della presente relazione. Così pure, al fine di un corretto espletamento dell'incarico, la C.T.U. ha effettuato la verifica della documentazione ipotecaria presso la CC.RR.II., quella catastale presso l'U.T.E. di Potenza e la documentazione tecnico - amministrativa presso il Comune di Tito (Pz) sul cui territorio ricadono gli immobili.

Eseguite le opportune indagini peritali, esaminati gli atti del procedimento ed assunte tutte le informazioni del caso, la sottoscritta C.T.U. espone qui di seguito le risultanze del proprio lavoro.

➤ **CONTROLLO PRELIMINARE: verificare la completezza della documentazione depositata ex art. 567 c.p.c.**

In particolare, l'esperto deve precisare in primo luogo:

- se il creditore precedente abbia optato per il deposito dei certificati della Conservatoria dei RR.II. sulle iscrizioni e trascrizioni gravanti sul bene pignorato;
oppure:

- se il creditore precedente abbia optato per il deposito di certificazione notarile sostitutiva.

Nel primo caso (certificati delle iscrizioni e trascrizioni), l'esperto deve precisare in riferimento a ciascuno degli immobili pignorati:

- se la **certificazione delle iscrizioni** si estenda per un periodo pari ad almeno venti anni a ritroso dalla trascrizione del pignoramento e sia stata richiesta in relazione a ciascun soggetto che risulti proprietario (sulla scorta dei pubblici registri immobiliari) per il periodo considerato;
- se la **certificazione delle trascrizioni** (sia a favore, che contro) risalga sino ad un atto di acquisto derivativo od originario che sia stato trascritto in data antecedente di almeno venti anni la trascrizione del pignoramento e sia stata richiesta in relazione a ciascun soggetto che risulti proprietario (sulla scorta dei pubblici registri immobiliari) per il periodo considerato.

Nel secondo caso (certificazione notarile sostitutiva), l'esperto deve precisare in riferimento a ciascuno degli immobili pignorati:

- se la **certificazione** risalga sino ad un atto di acquisto derivativo od originario che sia stato trascritto in data antecedente di almeno venti anni la trascrizione del pignoramento.

In secondo luogo, l'esperto deve precisare se il creditore precedente abbia depositato l'estratto catastale attuale (relativo cioè alla situazione al giorno del rilascio del documento) e l'estratto catastale storico (estratto che deve riguardare il medesimo periodo preso in considerazione dalla certificazione delle trascrizioni: il periodo cioè sino alla data dell'atto di acquisto derivativo od originario antecedente di almeno venti anni la trascrizione del pignoramento).

Nel caso di deposito della certificazione notarile sostitutiva, l'esperto deve precisare se i dati catastali attuali e storici degli immobili pignorati siano indicati nella detta certificazione.

In terzo luogo, l'esperto deve precisare se il creditore precedente abbia depositato il certificato di stato

civile dell'esecutato.

In difetto, l'esperto deve procedere all'immediata acquisizione dello stesso, precisando lo stato civile dell'esecutato come risultante dal certificato.

Nel caso di rapporto di esistenza di rapporto di coniugio, sempre in sede di controllo preliminare (e fermo restando quanto richiesto in risposta al quesito n. 14) l'esperto deve acquisire il certificato di matrimonio rilasciato dal Comune del luogo in cui sia stato celebrato, con indicazione delle annotazioni a margine.

Laddove risulti che alla data dell'acquisto l'esecutato fosse coniugato in regime di comunione legale ed il pignoramento non sia stato notificato al coniuge comproprietario, l'esperto indicherà tale circostanza al creditore procedente ed al G.E..

➤ Di seguito, si procede alla risposta dei singoli quesiti:

ASTE
GIUDIZIARIE.it

o o o

Dalla verifica della documentazione relativa al procedimento iscritto al R.G.E. n.°95/20 xxxxxxxxxxxxxxxx è emerso che il creditore procedente ha depositato in data 18/03/2021 la "relazione notarile", redatta dal Notaio dott. Vincenzo Calderini il 9/03/2021, relativa alle iscrizioni e trascrizione anteriori al ventennio che precede la trascrizione del pignoramento di cui al presente lavoro, effettuato in data 15/01/2021 al Rep. n.°571/500 in favore della AMCO ASSET Managementi Company s.p.a. contro il sig. xxxxxxxxxxxxxxxxxxxxxxxx – *all'atto del pignoramento immobiliare trascritto presso la CC.RR.II. di Potenza in data 15/01/2021 al Reg. G/P. n.°571/500 a favore di AMCO Asset Mangement Company s.p.a con sede in Napoli p.i. 05828330638.*

Occorre rilevare che la relazione resa dal Notaio Vincenzo Calderini riporta quale ultimo titolo di provenienza, relativamente al:

- *Fabbricato civile della superficie catastale di mq. 141,00 disposto su due livelli (piano terra e primo), situato nel Comune di Tito, alla via F. Cafarelli n.°120, riportato in N.C.E.U. al foglio di mappa 72 part. n.°431, con 5 vani, categoria A/4, classe 3, rendita di Euro 149,77*
Confini: xxxxxxxxxxxxxxxxxxxxxxxxxxxxxxxx

- 1) *L'Atto di Compravendita per notaio Antonio Di Lizia del 22/01/2004, rep. n.°69224/10907 registrato a Potenza il 27/01/2004 al n.°194 trascritto a Potenza il 28/01/2004 al reg.gen/part. 2339/1419*

Con il citato rogito, il debitore xxxxxxxxxxxxxxxxxxxxxxxx per i diritti dell'intero (1/1) della piena proprietà acquistava il:

Fabbricato civile della superficie catastale di mq. 141,00 disposto su due livelli (piano terra e primo), situato nel Comune di Tito, alla via F. Cafarelli n.°108, riportato in N.C.E.U. al foglio di mappa 72 part. n.°431 dai soggetti seguenti e diritti.

In particolare acquistava dai sig.ri:

xxxxxxxxxxxxxxxxxxxxxxxxxxxxxxxxxxxxx i diritti di 1/6 della piena proprietà

xxxxxxxxxxxxxxxxxxxxxxxxxxxxxxxxxxxxx i diritti di 1/6 della piena proprietà

xxxxxxxxxxxxxxxxxxxxxxxxxxxxxxxxxxxxx i diritti di 1/6 della piena proprietà

xxxxxxxxxxxxxxxxxxxxxxxxxxxxxxxxxxxxx i diritti di 1/6 della piena proprietà

xxxxxxxxxxxxxxxxxxxxxxxxxxxxxxxxxxxxx i diritti di 2/6 della piena proprietà

Come verrà meglio spiegato nel capitolo relativo alle provenienze del bene pignorato, il fabbricato individuato al Foglio mappa 72 part. n.°431 è stato oggetto dei seguenti atti traslativi nel ventennio ed epoca

anteriore:

- 2) *Denuncia di Successione del 3/07/1999 registrata all'ufficio del Registro di Potenza il 25/01/2000 rep. n.°75/164 trascritta alla CC.RR.II di Potenza il 22/03/2002 al reg. gen/part. 6921/5918.*

Con la citata successione per morte di xxxxxxxxxxxxxxxxxxxx deceduto a Tito il 3/07/1999, pervenivano alle venditrici:

xxxxxxxxxxxxxxxxxxxx i diritti di 2/12 della piena proprietà

xxxxxxxxxxxxxxxxxxxx i diritti di 2/12 della piena proprietà

xxxxxxxxxxxxxxxxxxxx i diritti di 2/12 della piena proprietà

xxxxxxxxxxxxxxxxxxxx i diritti di 2/12 della piena proprietà

xxxxxxxxxxxxxxxxxxxx i diritti di 4/12 della piena proprietà

dell'immobile sopra riportato in catasto urbano censito al foglio mappa 72 part. n.°431 di cui sopra

- 3) *Atto di Compravendita per notaio Madeo del 4/12/1968 trascritto a Potenza il 20/12/1968 al reg.gen/part. n.°51488/26498 da xxxxxxxxxxxxxxxxxxxx*

Con il citato atto il bene di cui innanzi perveniva al defunto xxxxxxxxxxxxxxxxxxxx per i diritti di 1/5 della piena proprietà per acquisto fattone da xxxxxxxxxxxxxxxxxxxx, quest'ultima proprietaria dei diritti dell'intero (1/1).

Con il citato atto pervenivano a

xxxxxxxxxxxx per i diritti di 1/5 della piena proprietà

xxxxxxxxxxxx per i diritti di 1/5 della piena proprietà

xxxxxxxxxxxx per i diritti di 1/5 della piena proprietà

xxxxxxxxxxxx per i diritti di 1/5 della piena proprietà

xxxxxxxxxxxx per i diritti di 1/5 della piena proprietà

- 4) *Atto di Divisione per notaio Madeo del 4/12/1968 trascritto a Potenza il 20/12/1968 al reg.gen/part. 51489/26499.*

Con il citato atto al defunto Lxxxxxxxxxxxxxxxxxxxxxxxxx pervenivano i diritti dell'intero (1/1) della piena proprietà del fabbricato censito al foglio mappa 72 part. n.°431 per effetto di cessione da parte di:

xxxxxxx per i diritti di 1/5 della piena proprietà

xxxxxxx per i diritti di 1/5 della piena proprietà

xxxxxxx per i diritti di 1/5 della piena proprietà

xxxxxxx per i diritti di 1/5 della piena proprietà

Dalle risultanze dei pubblici registri immobiliari e dalla lettura della relazione resa dal notaio dott. Vincenzo Calderini il 9/3/21 sono emerse le regolari trascrizioni, relative ai titoli di provenienza del bene pignorato nel ventennio, dalla data di trascrizione del pignoramento del 15/01/2021 reg.gen.part. 571/500 in danno del debitore ed anche in epoca anteriore.

Tuttavia è da rilevare che, ancorchè la Denuncia di Successione Legittima xxxxxxxxxxxxxxxxxxxx, padre dei venditori del fabbricato pignorato trasferito al debitore xxxxxxxxxxxx, sia stata regolarmente trascritta presso i pubblici uffici immobiliari, per consolidato orientamento giurisprudenziale, non equivale ad atto di Accettazione di eredità.

Pertanto, salva la valutazione del sig. Giudice E., si ritiene, che - ai fini della continuità tra le trascrizioni degli atti di provenienza nel ventennio anteriore alla trascrizione dell'atto di pignoramento, relativamente alle quote di proprietà in capo ai venditori del bene trasferito al debitore esecutato è necessario perfezionare la "Trascrizione" di un Atto comprovante "Accettazione tacita di eredità" da parte dei

chiamati all'eredità o, – in mancanza - incardinare il procedimento per actio interrogatoria ex artt. 749 c.p.c. 481 cod. civ.

o o o

Tutto quanto accertato ci consente di poter rilevare che, Non sussiste la continuità delle trascrizioni oltre il ventennio, anteriormente alla data della trascrizione del pignoramento ed occorre regolarizzare le trascrizioni relative all'Accettazione delle eredità da parte delle germani XXXXXX

* * *

Il creditore procedente ha depositato, la documentazione riguardante le visure catastali attuali e storiche del cespite pignorato ma non pure il certificato di matrimonio del debitore e le planimetrie relative all'unità immobiliare che ci occupa, queste ultime acquisite dalla scrivente.

Dall'estratto di matrimonio si evince che il debitore:

- xxxxxxxxxxxxxxxxxxxxxxxx hanno contratto matrimonio in Tito (Pz) in data 15/08/2006.

Dall'estratto di matrimonio rilasciato dal Comune di Tito (Pz) il 10/02/2023 risulta che i coniugi hanno contratto matrimonio in regime di separazione dei beni a norma dell'art. 162, come emerge dall'allegato estratto:

OMISSIS

- **QUESITO n.° 1: identificare i diritti reali ed i beni oggetto del pignoramento.**

L'esperto deve precisare quali siano i diritti reali (piena proprietà; nuda proprietà; usufrutto; intera proprietà; quota di $\frac{1}{2}$, $\frac{1}{4}$; ecc.) ed i beni oggetto del pignoramento.

In ordine al primo profilo (**diritti reali pignorati**), l'esperto deve precisare se il diritto reale indicato nell'atto di pignoramento corrisponda a quello in titolarità dell'esecutato in forza dell'atto d'acquisto trascritto in suo favore.

Al riguardo:

- qualora l'atto di pignoramento rechi l'indicazione di un diritto di contenuto più ampio rispetto a quello in titolarità dell'esecutato (ad esempio: piena proprietà in luogo della nuda proprietà o dell'usufrutto o della proprietà superficiaria; intera proprietà in luogo della quota di $\frac{1}{2}$; quota di $\frac{1}{2}$ in luogo della minor quota di $\frac{1}{4}$;

ecc.), l'esperto proseguirà nelle operazioni di stima assumendo come oggetto del pignoramento il diritto quale effettivamente in titolarità del soggetto esecutato (anche ai fini della stima);

- qualora l'atto di pignoramento rechi l'indicazione di un diritto di contenuto meno ampio rispetto a quello in titolarità dell'esecutato (ad esempio: nuda proprietà in luogo della piena proprietà conseguente al consolidamento dell'usufrutto; quota di $\frac{1}{2}$ in luogo dell'intera proprietà; quota di $\frac{1}{4}$ in luogo della maggior quota di $\frac{1}{2}$; ecc.), l'esperto sospenderà le operazioni di stima, dandone immediata comunicazione al G.E. per le determinazioni sul prosieguo.

In ordine al secondo profilo (**beni pignorati**), in risposta al presente quesito l'esperto deve precisare unicamente l'oggetto del pignoramento assumendo come riferimento i dati di identificazione catastale indicati nell'atto di pignoramento (senza procedere alla descrizione materiale del bene, descrizione alla quale dovrà invece procedersi separatamente in risposta al quesito n. 2).

Al riguardo:

- nell'ipotesi di "difformità formali" dei dati di identificazione catastale (dati indicati nell'atto di pignoramento diversi da quelli agli atti del catasto alla data del pignoramento medesimo), l'esperto dovrà precisare la difformità riscontrata:

- nel caso in cui l'atto di pignoramento rechi l'indicazione del bene con **dati di identificazione catastali**

- completamente errati** (indicazione di foglio catastale inesistente o corrispondente ad altra zona; indicazione di p.lla catastale inesistente o corrispondente a bene non in titolarità dell'esecutato; indicazione di sub catastale inesistente o corrispondente a bene non in titolarità dell'esecutato), l'esperto sospenderà le operazioni di stima, dandone immediata comunicazione al G.E. per le determinazioni sul prosieguo (depositando altresì la documentazione acquisita);
- nel caso in cui l'atto di pignoramento rechi l'indicazione del bene secondo una **consistenza catastale non omogenea** rispetto a quella esistente alla data del pignoramento (segnatamente: indicazione del bene con i dati del Catasto Terreni laddove sul terreno vi era già stata edificazione di fabbricato oggetto di autonoma individuazione al Catasto Fabbricati), l'esperto sospenderà le operazioni di stima, dandone immediata comunicazione al G.E. per le determinazioni sul prosieguo (depositando altresì la documentazione acquisita);
 - nel caso in cui l'atto di pignoramento rechi l'indicazione del bene secondo una **consistenza catastale omogenea ma difforme** rispetto a quella esistente alla data del pignoramento (indicazione di p.lla del C.F. o del C.A.T. già soppressa e sostituita da altra p.lla; indicazione di sub del C.F. già soppresso e sostituito da altro sub), l'esperto preciserà:
 - se la variazione catastale intervenuta prima del pignoramento abbia avuto *carattere meramente nominale* (nel senso cioè che non abbia comportato variazione della planimetria catastale corrispondente: ad esempio, variazione per modifica identificativo-allineamento mappe), nel qual caso l'esperto proseguirà nelle operazioni di stima;
 - se la variazione catastale intervenuta prima del pignoramento abbia avuto *carattere sostanziale* (nel senso cioè che abbia comportato variazione della planimetria catastale corrispondente: ad esempio, fusione e modifica), l'esperto informerà immediatamente il G.E. per le determinazioni sul prosieguo, producendo tutta la documentazione necessaria per la valutazione del caso;
 - nell'ipotesi di "difformità sostanziali" dei dati di identificazione catastale (difformità della situazione di fatto rispetto alla planimetria di cui ai dati di identificazione catastale: ad esempio, fabbricato interamente non accatastrato al C.F.; vani non indicati nella planimetria; diversa distribuzione di fatto dei vani, ecc.), l'esperto proseguirà nelle operazioni di stima assumendo come oggetto del pignoramento il bene quale effettivamente esistente (rinviando alla risposta al quesito n. 3 per l'esatta descrizione delle difformità riscontrate).

In ogni caso, l'esperto deve assumere come dati di riferimento unicamente l'indicazione del comune censuario, foglio, p.lla e sub catastali.

I dati di altro tipo (rendita catastale; classamento; ecc.) e le relative modifiche non devono essere presi in considerazione dall'esperto.

In particolare, quindi, le variazioni intercorse quanto alla rendita; classamento; ecc. non devono essere riportate nel testo della relazione.

Al fine dell'esatta individuazione dei fabbricati e dei terreni oggetto di pignoramento, l'esperto stimatore deve sempre effettuare una sovrapposizione delle ortofoto o delle foto satellitari, reperibili anche sul web, con le mappe catastali elaborate dalla SOGEL.

L'esperto deve darne esplicitamente atto nella relazione in risposta al presente quesito ed inserire le sovrapposizioni effettuate **sia nel testo della relazione, che negli allegati alla stessa.**

Nel caso in cui i beni oggetto di pignoramento siano interessati (in tutto od in parte) da procedure di espropriazione per pubblica utilità, l'esperto acquisirà la relativa documentazione presso gli uffici competenti e fornirà adeguata descrizione delle porzioni interessate dalle dette procedure (stralciandole dalla descrizione).

In risposta a tale quesito, l'esperto deve poi procedere alla formazione – sulla base delle caratteristiche dei beni pignorati ed in ogni caso in modo da assicurare la maggiore appetibilità sul mercato degli stessi – di uno o più lotti per la vendita, indicando per ciascun immobile compreso nel lotto almeno tre confini ed i dati di identificazione catastale (**con indicazione in tal caso, unicamente dei dati di identificazione attuali**).

I confini del bene devono essere menzionati con precisione, preferibilmente mediante l'esatta indicazione dei dati catastali degli immobili confinanti (foglio, p.lla, sub) od altri elementi certi (ad esempio: via;

strada; ecc.). L'esperto non deve limitarsi a riportare genericamente la dizione "immobile confinante con fondo agricolo, con proprietà aliena, ecc."

Nella formazione dei lotti, laddove sia indispensabile e comunque previa istanza scritta da rivolgersi al G.E. (in cui siano specificamente indicate e motivate le esigenze di indispensabilità) ed autorizzazione dello stesso, procederà altresì alla realizzazione del frazionamento e dell'accatastamento, allegando alla relazione estimativa i tipi debitamente approvati dall'Ufficio Tecnico Erariale.

Nella formazione dei lotti (unico o plurimi) l'esperto deve assicurare la maggiore appetibilità dei beni. In particolare, la suddivisione in lotti deve essere evitata laddove l'individuazione di un unico lotto renda più appetibile il bene sul mercato. In ogni caso, l'esperto deve evitare nei limiti del possibile la costituzione di servitù di passaggio.

Con il pignoramento trascritto in data 15/01/2021 regg. nn.°571/500 in favore di AMCO ASSET Management Company s.p.a. sono stati sottoposti a gravame i:

- i diritti dell'intero (1000/1000) della piena proprietà in capo a xxxxxxxxxxxxxxxxxxxxxxxx in regime di separazione legale della seguente unità immobiliare:

a)– *Fabbricato civile della superficie catastale di mq. 141,00 disposto su due livelli (piano terra e primo), situato nel Comune di Tito, alla via F. Cafarelli n.°120, riportato in N.C.E.U. al foglio di mappa 72 part. n.°431, con 5 vani, categoria A/4, classe 3, rendita di Euro 149,77*
Confini: xxxxxxxxxxxxxxxxxxxxxxxx ivi incluso ogni accessorio, accessione, pertinenza e dipendenza, diritti e comunioni, nula escluso riservato anche se successivamente introdotto.

I diritti reali indicati nell'atto di pignoramento corrispondono, correttamente, a quelli in titolarità dell'esecutato in forza dell'atto d'acquisto trascritto in loro favore e cioè:

1) *Atto di Compravendita per notaio Antonio Di Lizia del 22/01/2004, rep. n.°69224/10907 registrato a Potenza il 27/01/2004 al n.°194 trascritto a Potenza il 28/01/2004 al reg.gen/part. 2339/1419*

Con il citato rogito, il debitore xxxxxxxxxxxxxxxx per i diritti dell'intero (1/1) acquistava il: *Fabbricato civile della superficie catastale di mq. 141,00 disposto su due livelli (piano terra e primo), situato nel Comune di Tito, alla via F. Cafarelli n.°108, riportato in N.C.E.U. al foglio di mappa 72 part. n.°431 dai soggetti seguenti e diritti.*

Nella vendita veniva incluso ogni accessorio, accessione e dipendenza, con tutte le servitù attive e passive, il tutto così come trovati e come pervenuto alla parte venditrice, in particolare con i proporzionali diritti di comproprietà sulle cose comuni e condominiali come per legge.

I dati catastali del bene pignorato risultano conformi a quelli del bene indicati nell'atto di provenienza

o o o

In seguito sarà riportato:

- Ortofoto Regione Basilicata
- Mappa catasto
- Planimetria unità immobiliare catasto urbano

ASTE
GIUDIZIARIE.it

ASTE
GIUDIZIARIE.it

Ortofoto



ASTE GIUDIZIARIE.it

ASTE GIUDIZIARIE.it

ASTE GIUDIZIARIE.it

Mappa catasto

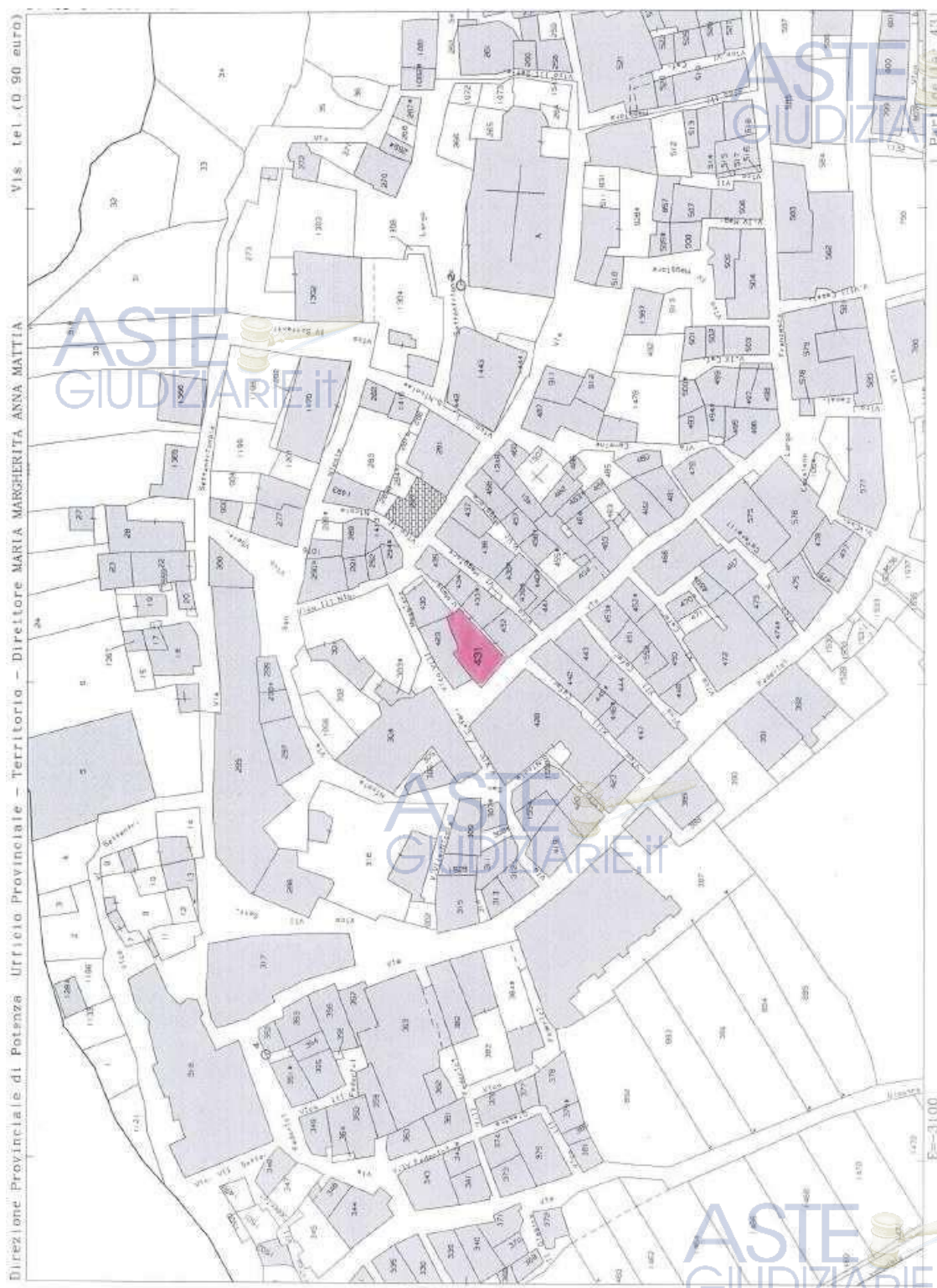

Planimetria unità immobiliare registrata in catasto urbano

OMISSIS



Come espressamente richiesto nel quesito, di seguito si procede alla formazione dei lotti.

A tal punto, determinato il valore complessivo del compendio immobiliare pignorato e stimato in **€uro 54.114,00** (lordi) meglio spiegato nel relativo capitolo, è necessario addivenire alla costituzione dei lotti al fine di consentire una agevole vendita dei beni.

Le caratteristiche del manufatto edilizio (part. n.°431), ossia abitazione civile disposta su due livelli, la destinazione d'uso originaria, la disposizione dei vani e composizione, la funzionalità delle strutture, la possibilità di trasformazione futura, l'ubicazione, il contesto edilizio in cui è inserito in pieno "centro storico" ci consigliano di non smembrare la proprietà al fine di costituire più lotti di più esiguo valore e senza dubbio, in astratto, più appetibili sul mercato locale.

In altri termini, ipotizzando un frazionamento della proprietà "per singole unità immobiliari" si andrebbe a pregiudicare la vendibilità, la funzionalità, la fruibilità del bene ma soprattutto la destinazione d'uso. In breve, il cespite di cui ci occupiamo, se pur di non recentissima edificazione è inserito in un contesto urbano e edilizio favorevole per certi versi. L'utilizzabilità futura, deve essere legata ad uno sfruttamento dell'immobile per così come esso versa e per le potenzialità che potrebbe conservare con l'apporto di poca spesa.

L'immobile è adibito ad abitazione e per la sua contenuta dimensione può essere ambito da un nucleo familiare esiguo, oppure essere trasformato per altri usi.

La posizione del bene, ben la collocano nel mercato immobiliare del settore se pur è da rilevare una forte contrattura delle vendite in questo momento economico.

Pertanto, per le considerazioni esposte, pare convincente mantenere la proprietà in un unico lotto e tale soluzione giova agli interessi della procedura ed anche del creditore.

Di conseguenza si forma il lotto da vendere, come di seguito costituito:

➤ **Lotto unico del valore di €uro 45.102,60 costituito dal bene a):**

diritti dell'intero (1000/1000) della piena proprietà in capo a xxxxxxxxx in regime di separazione legale della seguente unità immobiliare:

- a)– *Fabbricato civile della superficie catastale di mq. 141,00 disposto su due livelli (piano terra e primo), situato nel Comune di Tito, alla via F. Cafarelli n.°120, riportato in N.C.E.U. al foglio di mappa 72 part. n.°431, con 5 vani, categoria A/4, classe 3, rendita di €uro 149,77*
Confini: xxxxxxxxxxxxxx ivi incluso ogni accessorio, accessione, pertinenza e dipendenza, diritti e comunioni, nulla escluso riservato anche se successivamente introdotto.



➤ **QUESITO n. 2: elencare ed individuare i beni componenti ciascun lotto e procedere alla descrizione materiale di ciascun lotto.**

L'esperto deve procedere alla descrizione materiale di ciascun lotto, mediante l'esatta indicazione della tipologia di ciascun immobile, della sua ubicazione (città, via, numero civico, piano, eventuale numero d'interno), degli accessi, delle eventuali pertinenze (previo accertamento del vincolo pertinenziale sulla base delle planimetrie allegata alla denuncia di costruzione presentata in catasto, della scheda catastale, delle indicazioni contenute nell'atto di acquisto nonché nella relativa nota di trascrizione e dei criteri oggettivi e soggettivi di cui all'art. 817 c.c.), degli accessori, degli eventuali millesimi di parti comuni, specificando anche il contesto in cui essi si trovano, le caratteristiche e la destinazione della zona e dei servizi da essa offerti nonché le caratteristiche delle zone confinanti.

Con riguardo alle pertinenze ed in linea di principio, l'esperto non procederà alla descrizione di beni dotati di autonomo identificativo catastale che non siano stati oggetto di espressa indicazione nell'atto di pignoramento e nella nota di trascrizione (salvo che si tratti di beni censiti come "beni comuni non censibili").

Con riferimento al singolo bene, devono essere indicate eventuali dotazioni condominiali (es. posti auto comuni; giardino; ecc.), la tipologia, l'altezza interna utile, la composizione interna, la superficie netta, il coefficiente utilizzato ai fini della determinazione della superficie commerciale, la superficie commerciale medesima, l'esposizione, le condizioni di manutenzione, le caratteristiche strutturali, nonché le caratteristiche interne di ciascun immobile, precisando per ciascun elemento l'attuale stato di manutenzione e – per gli impianti – la loro rispondenza alla vigente normativa e, in caso contrario, i costi necessari al loro adeguamento.

In particolare, l'esperto deve verificare se l'immobile sia dotato di attestato di prestazione energetica (acquisendolo se esistente) stimandone – in caso di assenza – i costi per l'acquisizione.

Per i terreni pignorati deve essere evidenziata la loro eventuale situazione di fondi interclusi (laddove circondati da fondi altrui e senza uscita sulla via pubblica) da terreni limitrofi appartenenti a terzi o comunque non oggetto della espropriazione in corso, anche se di proprietà dello stesso esecutato.

La medesima circostanza deve essere evidenziata in relazione ad esempio a fabbricati per i quali l'accesso con mezzi rotabili sia possibile solamente attraverso il passaggio su cortile di proprietà esclusiva di un terzo o dell'esecutato medesimo e che non sia stato pignorato.

Nella descrizione dello stato dei luoghi in risposta al presente quesito, l'esperto **deve sempre inserire già nel corpo della relazione (e non solamente tra gli allegati) un numero sufficiente di fotografie.** L'inserimento delle fotografie nel corpo della relazione mira infatti a rendere agevole la comprensione della descrizione fornita.

Le fotografie saranno altresì inserite tra gli allegati alla relazione indicando con apposite didascalie a quale immobile di riferiscano, mediante la indicazione della ubicazione (comune, via, numero) e dei dati catastali.

In risposta al presente quesito, l'esperto deve procedere altresì alla predisposizione di planimetria dello **stato reale** dei luoghi.

Anche la planimetria deve essere inserita sia in formato ridotto nel testo della relazione (in modo da rendere agevole la comprensione della descrizione fornita), sia in formato ordinario in allegato alla relazione medesima.

> Descrizione del bene:

Diritti dell'intero (1000/1000) della piena proprietà in capo a xxxxxxxxxxxxxx in regime di separazione legale della seguente unità immobiliare:

Fabbricato civile della superficie catastale di mq. 141,00 disposto su due livelli (piano terra e primo), situato nel Comune di Tito, alla via F. Cafarelli n.°120, riportato in N.C.E.U. al foglio di mappa 72 part. n.°431, con 5 vani, categoria A/4, classe 3, rendita di Euro 149,77

Confini: xxxxxxxxxxxxxxxxxxxxxxxxxxxxxxxxxxxx

ivi incluso ogni accessorio, accessione, pertinenza e dipendenza, diritti e comunioni, nula escluso riservato anche se successivamente introdotto.

• **Descrizione del fabbricato**

Il fabbricato oggetto del presente procedimento espropriativo è ubicato nel “centro storico” del Comune di Tito (Pz) alla via F. Cafarelli n.°120 ed è inserito in un Comparto edilizio più complesso.

Il fabbricato che ci occupa è disposto su due livelli, di remota epoca di edificazione ma, oggetto di interventi di ristrutturazione edilizia, successivamente al sisma del 23/11/1980 ai sensi della L. 219/81. Unitamente al complesso edilizio in cui è inserito è stato oggetto di finanziamento pubblico, per la riattazione in virtù di Buono Contributo n.°381 Reg. prot. n.°315 in data 12/12/2000.

Ubicato in adiacenza alla via comunale da cui è accessibile, il fabbricato si compone del piano terra dotato di due locali adibiti a “depositi” con ingresso collegato al vano scala di unione al livello superiore. Uno di questi locali, quello più addentrato, risulta però sprovvisto di “finestre” o “luci” poiché confinante con il terrapieno retrostante all’immobile ed anche altre costruzioni.

Il piano primo si compone, invece, di n.°cinque locali costituenti una modesta abitazione “civile”.

L’intero edificio è costituito da un’unica struttura portante realizzata in muratura dal consistente spessore poggiata sulle sottostanti fondazioni. I solai piani del fabbricato sono realizzati in latero-cemento costituiti da travetti in c.a. e pignatte unitamente al solaio di copertura a falde inclinate, dotato di un sovrastante manto di tegole del tipo marsiglia.

Le tompaganture esterne sono realizzate in mattoni dal consistente spessore e le divisioni interne con mattoni in laterizi dello spessore di cm. 8.

Il fabbricato presenta in pianta una forma regolare più stretta che allungata.

La destinazione d’uso è residenziale. La disposizione planimetrica, per quel che ci riguarda è realizzata in conformità alle prescrizioni di progetto approvato dal Comune.

L’accessibilità è garantita agevolmente dalla strada antistante, esattamente da via F. Cafarelli, attigua al prospetto principale.

Per tre lati l’immobile confina con altri corpi di fabbrica ed anche con il terrapieno.

Il fabbricato sia esternamente e sia internamente denota un buono stato di conservazione.

I prospetti esterni liberi dell’immobile sono rivestiti di intonaco rustico.

Prospetto principale fabbricato (lato anteriore) via F. Cafarelli





Il piano terra, della superficie netta di circa mq. 40 con ingresso dal civico n.°120 (ex n.°108) si compone -come detto- di due locali originari, utilizzati a “deposito” accessibili dal vano ingresso (che si collega alla scalinata con rivestimento in marmo delle gradinate) attraverso un varco ad arco realizzato sulla muratura di intermezzo.

L'ingresso funge anche da disimpegno ai locali ed è dotato di un portone in legno.

Il primo locale, quello direttamente adiacente, attualmente è dotato di due aperture con serramento in legno che favoriscono la luminosità interna. Una è realizzata ad una altezza da terra di circa 2.00 mt. con funzione di “luce”, l'altra, invece, ad altezza inferiore di circa 1,00 mt. funge da “finestra”. Quest'ultima è stata realizzata sulla parete che, originariamente, conteneva la porta del garage pre- esistente, con la tompagnatura della parete e di più ridotte dimensioni. Esternamente il serramento del garage però permane in situ.

Il locale attiguo è ad esso collegato con una porta a soffietto e risulta essere, in concreto essere un vano oscuro poiché sprovvisto di aperture essendo attiguo sia al terrapieno e sia ai fabbricati confinanti.

Il locale citato presenta un pavimento realizzato in piastrelle in graniglia; internamente presenta fenomeni di umidità ed infiltrazioni d'acqua localizzati sia sul soffitto, nella zona ad angolo delle pareti più perimetrale ed a contatto con altra costruzione e sia ai piedi della medesima parete, fenomeno che si espande anche nel locale più luminoso. Il fenomeno è concentrato lungo i piedi della parete laterale. L'altezza dei locali del livello è di circa mt. 2,80.

Il pavimento sia nell'ingresso e sia nel locale attiguo è realizzato in gres porcellanato.

Dal vano ingresso, attraverso la scalinata realizzata più marginamente all'unità immobiliare si accede al piano superiore. L'ingresso al citato livello è consentito attraverso un portone in legno.

L'abitazione della superficie netta interna di circa mq. 58,50 si sviluppa su un unico livello e si compone attualmente di: soggiorno, cucina, camera da letto, disimpegno, bagno. Completano la consistenza, un balcone con affaccio sulla via comunale di circa 4,00 mq. ed un modesto locale di circa mq. 12,00 ricavato nel sottotetto ed accessibile attraverso una scalinata circolare con pedate in legno.

L'altezza interna di detto locale minima è di circa mt. 1,40, misurata sulla parete più bassa e, di circa mt. 2,15 misurata sulla parete più alta per effetto dell'andamento della pendenza del tetto.

La disposizione dei vani dell'abitazione risulta organica e funzionale.

I locali si articolano tutti lateralmente al soggiorno, quest'ultimo locale è collegato al vano scala.

Occorre evidenziare che, il citato soggiorno è dotato di una finestra con affaccio diretto sull'interno della scalinata e non verso l'esterno ed anche il bagno risulta essere privo di aperture. Soltanto i due locali collegati al balcone risultano essere più luminosi ed areati per effetto della presenza di aperture legate alla composizione originaria dell'immobile.

L'altezza interna dei locali è di circa mt. 3,00.

L'abitazione, internamente, si presenta in discreto stato di conservazione e manutenzione con finiture di tipo normale. Il bagno è accessibile dalla zona giorno ed è dotato di piatto doccia, vaso, lavabo, bidet. Le pareti risultano piastrellate e la rubinetteria è di tipo comune.

Il locale nel sottotetto risulta ultimato nelle finiture, presenta pareti intonacate, pavimento realizzato con parquet di legno, controsoffitto e due lucernai in legno.

In generale, l'immobile risulta ristrutturato con intervento di finanziamento pubblico.

Presenta pavimenti e rivestimento in ceramica realizzati in epoca più recente. Gli infissi risultano in legno di buona qualità parimenti alle porte interne. Necessita soltanto di piccoli interventi di manutenzione, a causa del disuso e per la presenza di talune piccole aree di umidità eliminabili con poca spesa. L'immobile risulta interamente libero e sprovvisto di mobilio.

L'abitazione è fornita di impianto di riscaldamento autonomo con caldaia a gas, radiatori in ghisa, impianto elettrico, idrico, del gas e per la ricezione della televisione. Le pareti sono tutte tinteggiate. Il balcone cinge la totalità del prospetto principale del fabbricato con una pensilina della larghezza di cm. 70 ed una tettoia sovrastante per riparo dalle intemperie realizzata con struttura in ferro e pvc. L'esposizione dell'abitazione volge verso ovest ove sono presenti gli affacci.

E' servita di parcheggio pubblico nelle immediate vicinanze. Risulta ubicata in zona residenziale posta a poca distanza dalle attività commerciali, piazze, chiesa, ecc.....accessibili a piedi essendo ubicata in centro storico.

L'esatta consistenza dei locali viene riportata nel quadro che segue:

Destinazione	Consistenza e calcolo delle superfici interne nette				Condizioni
	Superficie Calpestabile	Coeffic.	Superficie Commerciale	Esposizione	
Piano Terra					
Ingresso	mq. 6,50	1,00	mq. 6,50	Ovest	Buono
Locale 1	mq. 18,40	0,50	mq. 9,20	Ovest	Buono
Locale 2	mq. 12,20	0,50	mq. 6,10	Ovest	Sufficiente
Vano scala	mq. 4,20	1,00	mq. 4,20	Nord	Buono
Sommano	mq. 41,30		mq. 26,00		
Piano Primo					
Vano scala	mq. 4,20	1,00	mq. 4,20	Nord	Buono
Soggiorno	mq. 16,60	1,00	mq. 16,60	Est	Buono
Disimpegno	mq. 5,50	1,00	mq. 5,50	Centrale	Buono
Bagno	mq. 5,50	1,00	mq. 5,50	Est	Buono
Letto	mq. 18,50	1,00	mq. 18,50	Ovest	Buono
Cucina	mq. 12,30	1,00	mq. 12,30	ovest	Buono
Sommano	mq. 62,60		mq. 62,60		
Balcone 1	mq. 4,10	0,25	mq. 1,05	Est	Buono
Sommano	mq. 66,70		mq. 89,70		
Locale sottotetto	mq. 11,90	0,30	mq. 3,60		Buono
Sommano	mq. 119,90		mq. 93,30		

Superficie calpestabile: **mq. 119,90**

Superficie commerciale: **mq. 93,30**

Conformità urbanistica:

Secondo il vigente Regolamento Urbanistico del Comune di Tito, l'immobile ricade in zona di "centro storico". Risulta edificato, originariamente, in epoca assai remota ed oggetto, in seguito al sisma del 23/11/1980 ai sensi della L. 219/81 di ristrutturazione edilizia.

Unitamente al complesso edilizio in cui è inserito è stato oggetto di finanziamento pubblico per la riattazione in virtù di Buono Contributo n.º381 Reg. prot. n.º315 in data 12/12/2000.

Conformità catastale: Dalle verifiche effettuate presso l'U.T.E. di Potenza, l'unità immobiliare risulta regolarmente censita in catasto urbano all'atto dell'impianto meccanografico del 30/06/1987.

Possesso attuale: Il bene risulta essere in possesso del debitore, se pur l'immobile risulta libero e non occupato da nessuno.

I dati catastali attuali sono quelli riportati nella visura catastale attuale.

1) Documentazione fotografica relativa al piano terra - vista interni





2) Documentazione fotografica relativa al piano primo - vista interni

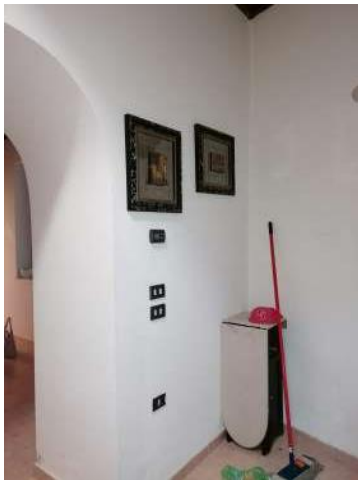





3) Documentazione fotografica relativa al sottotetto - vista interni



Piante livelli stato attuale:

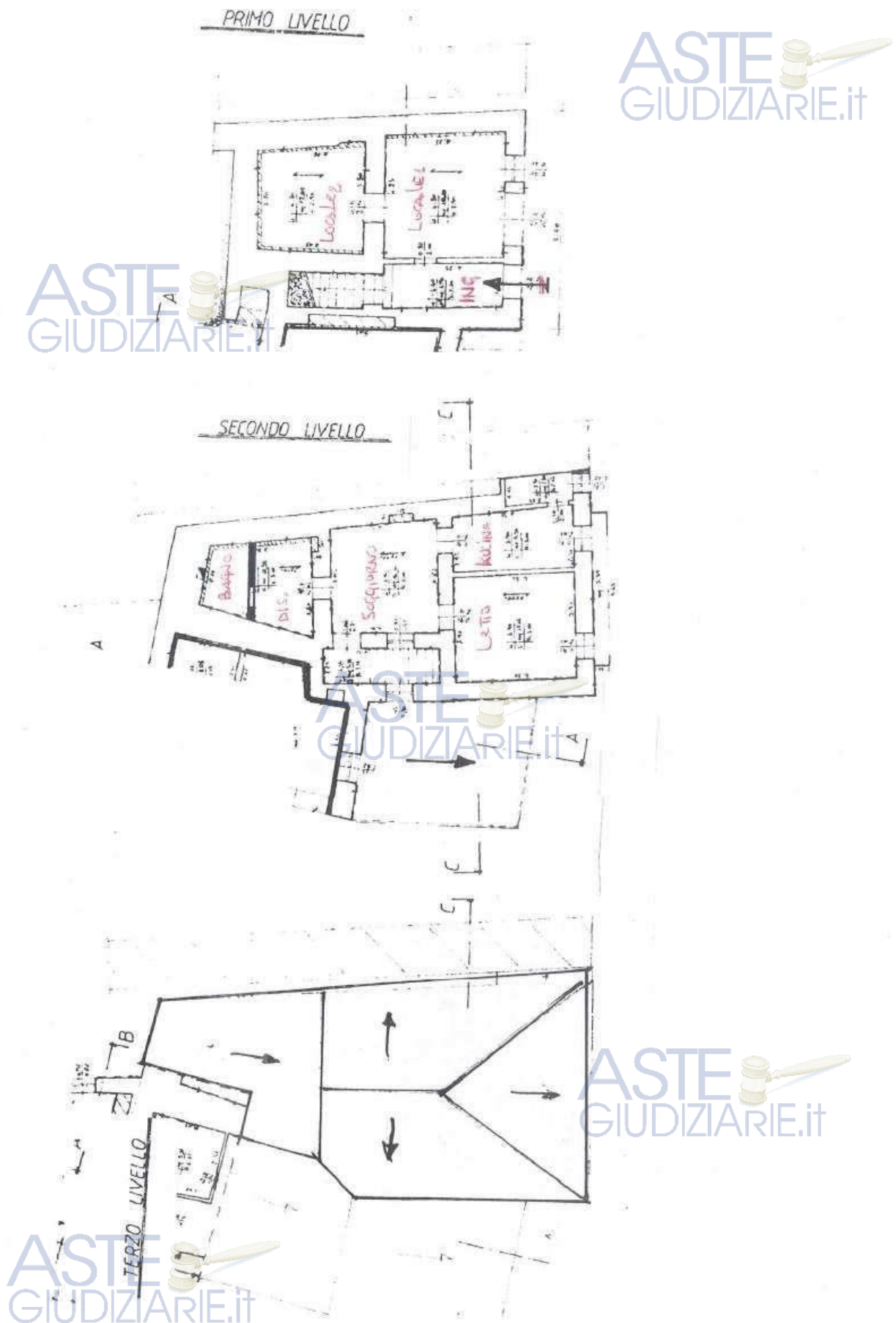

I beni pignorati non risultano essere muniti di certificazione energetica poiché di remota epoca di edificazione. Detta certificazione ai sensi del D.L. 63/2013 convertito dalla legge 90/2013 è infatti indispensabile in caso di nuova costruzione di un immobile; a lavori ultimati un tecnico dovrà redigere l'APE ex ACE che verrà poi allegato alla pratica per la richiesta di agibilità dell'edificio. L'Ape originariamente obbligatoria per le sole abitazioni in caso di affitto o vendita oggi è necessaria per gli affitti e le vendite di immobili, pertanto i costi per la redazione di una eventuale certificazione sono quantificati in circa Euro 500,00.

- **QUESITO n. 3: procedere alla identificazione catastale del bene pignorato.**

L'esperto deve procedere all'identificazione catastale dei beni pignorati per ciascun lotto.

Al riguardo, l'esperto:

- deve acquisire estratto catastale anche storico per ciascun bene aggiornato all'attualità, nonché la planimetria catastale corrispondente (procedendo SEMPRE al deposito della stessa tra gli allegati alla relazione o precisando eventualmente l'assenza della stessa agli atti del Catasto).

In particolare, nell'ipotesi in cui il primo atto d'acquisto anteriore di venti anni alla trascrizione del pignoramento (come indicato nella certificazione ex art. 567, secondo comma, c.p.c.) dovesse risultare antecedente alla meccanizzazione del Catasto, l'esperto dovrà produrre l'estratto catastale storico anche per il periodo precedente la meccanizzazione;

- deve ricostruire la storia catastale del bene, indicando le variazioni intervenute nel tempo e precisando – nel caso di immobili riportati in C.F. – la p.lla del terreno identificato al C.T. sul quale il fabbricato sia stato edificato.

A questo proposito, è sempre necessario che l'esperto precisi tutti i passaggi catastali intervenuti dalla originaria p.lla del C.T. alla p.lla attuale del C.F. (**producendo sempre la relativa documentazione di supporto**);

- deve precisare l'esatta rispondenza formale dei dati indicati nell'atto di pignoramento e nella nota di trascrizione, nonché nel negozio di acquisto, con le risultanze catastali, analiticamente indicando le eventuali difformità (quanto a foglio, p.lla e subalterno);

- deve indicare le variazioni (riguardanti esclusivamente i dati identificativi essenziali: comune censuario, foglio, p.lla e subalterno) che siano state eventualmente richieste dall'esecutato o da terzi o disposte di ufficio e che siano intervenute in un **momento successivo rispetto alla trascrizione dei dati riportati correttamente nel pignoramento**, precisando:

- se a tali variazioni corrisponda una modifica nella consistenza materiale dell'immobile (ad esempio, scorporo o frazionamento di un vano o di una pertinenza dell'unità immobiliare che vengono accorpate ad un'altra; fusione di più subalterni), nel qual caso l'esperto informerà il G.E. per le determinazioni sul prosieguo;
- se a tali variazioni non corrisponda una modifica nella consistenza materiale dell'immobile (ad esempio, riallineamento delle mappe).

In risposta al presente quesito, l'esperto deve precisare altresì le eventuali difformità tra la situazione reale dei luoghi e la situazione riportata nella planimetria catastale corrispondente.

Al riguardo, l'esperto:

- in primo luogo, deve procedere alla sovrapposizione della planimetria dello stato reale dei luoghi (predisposta in risposta al quesito n. 2) con la planimetria catastale;

- in secondo luogo, nel caso di riscontrate difformità:

- deve predisporre apposita planimetria dello stato reale dei luoghi con *opportuna indicazione grafica* delle riscontrate difformità, inserendo la detta planimetria sia in formato ridotto nel testo della relazione in risposta al presente quesito, sia in formato ordinario in allegato alla relazione medesima;
- deve quantificare i costi per l'eliminazione delle riscontrate difformità.

Con riferimento ai cespiti pignorati ed in particolare a quelli inseriti nel:

➤ **Diritti dell'intero (1000/1000) della piena proprietà in capo a xxxxxxxxxxxxxx in**

bagno ed ancora lo spostamento della porta della camera da letto e la parete divisoria della cucina con il vano letto.

Dalla verifica dei luoghi e raffronto con gli atti catastali e di progetto è emerso che, effettivamente, talune difformità tra la situazione reale dei luoghi e la situazione riportata nella planimetria catastale corrispondente dell'epoca sussiste, queste realizzate per una migliore utilizzabilità dei vani.

Nel dettaglio, come meglio si evidenzia nelle rappresentazioni grafiche seguenti, sono state effettuate in precedenza dalle proprietà talune modifiche interne che non hanno modificato la sagoma originaria dell'immobile ed i volumi.

Per la regolarizzazione catastale si dovranno predisporre per mezzo di tecnico abilitato oppure ad opera del C.T.U. le relative pratiche Docfa e presentazione degli atti per l'approvazione presso l'Agenzia del Territorio. Ovviamente Nulla inficia la trasferibilità del bene poiché dotato di identificazione catastale registrata al catasto urbano.

Il costo per l'eliminazione delle riscontrate difformità ai fini catastali ammonta a circa €uro 1.500,00 tra spese catastali di variazione e tecnico redattore.

Di seguito le planimetrie relative allo stato attuale con le indicazioni delle difformità accertate rispetto agli atti del catasto.

QUESITO n. 4: procedere alla predisposizione di schema sintetico-descrittivo del lotto.

L'esperto stimatore deve procedere alla predisposizione – per ciascun lotto individuato e descritto in risposta ai precedenti quesiti – il prospetto sintetico:

➤ **Lotto unico dal bene:**

Diritti dell'intero (1000/1000) della piena proprietà in capo a xxxxxxxxxxxx in regime di separazione legale della seguente unità immobiliare:

Fabbricato civile della superficie catastale di mq. 141,00 disposto su due livelli (piano terra e primo), situato nel Comune di Tito, alla via F. Cafarelli n.°120, riportato in N.C.E.U. al foglio di mappa 72 part. n.°431, con 5 vani, categoria A/4, classe 3, rendita di €uro 149,77

Confini: xxxxxxxxxxxxxxxxxxxxxxxxxxxxxxxxxxxx ivi incluso ogni accessorio, accessione, pertinenza e dipendenza, diritti e comunioni, nulla escluso riservato anche se successivamente introdotto.

Il descritto stato dei luoghi corrisponde fedelmente alla consistenza in situ della unità immobiliare, della superficie complessiva calpestable di circa mq.120,00 (ivi compreso il balcone e locale sottotetto); la superficie catastale corrisponde a quella riportata in atti del catasto attuale censita al N.C.E.U. in data 9/11/2015.

L'unità immobiliari unitamente al comparto edilizio in cui essa è inserita è stata edificata in epoca assai remota ricadendo in "centro storico" ma, oggetto di ristrutturazione edilizia, successivamente al sisma del 23/11/80 ai sensi della L. 219/81 con finanziamento pubblico per effetto di Concessione Edilizia rilasciata dal Comune di Tito n.°678 pratica Edilizia n°381-381bis del 12/12/2000 prot. n.°315 e Buono Contributo n.°381 bis di pari data.

Lo stato dei luoghi attuali è conforme alle rappresentazioni grafiche allegate al progetto di ristrutturazione edilizia redatto dal geom. A. Doti, eccetto per talune lievi modifiche interne realizzate per una migliore utilizzabilità dell'immobile che non comportano né aumenti di sagoma e tantomeno di volumi.

PREZZO BASE:.....€uro 45.102.60

➤ **QUESITO n. 5: procedere alla ricostruzione dei passaggi di proprietà in relazione al bene pignorato.**

L'esperto stimatore deve procedere alla ricostruzione di tutti i passaggi di proprietà relativi ai beni pignorati intervenuti fra la trascrizione del pignoramento e risalendo, a ritroso, al primo passaggio di proprietà trascritto in data antecedente di venti anni alla trascrizione del pignoramento.

A questo riguardo, l'esperto:

- deve sempre acquisire in via integrale l'atto o gli atti di acquisto del bene in favore del soggetto esecutato (ad esempio: compravendita; donazione; permuta; cessione di diritti reali; assegnazione a socio di cooperativa; ecc.), atto od atti che devono essere inseriti tra gli allegati alla relazione;
- può procedere ad acquisire in via integrale altresì gli atti d'acquisto precedenti laddove ne sussista l'opportunità (ad esempio: laddove sia dubbio se determinate porzioni del bene siano state oggetto di trasferimento; laddove sia opportuno verificare – specie ai fini della regolarità urbanistica – la consistenza del bene al momento di un determinato passaggio di proprietà; ecc.), procedendo in tal caso all'inserimento degli stessi tra gli allegati alla relazione.

Qualora nella ricostruzione dei passaggi di proprietà dovesse risultare che la consistenza catastale del bene sia diversa da quella attuale (ad esempio: indicazione di una p.lla o sub diversi da quelli attuali), l'esperto segnalerà anche i frazionamenti e le variazioni catastali via via eseguiti, incrociando i dati risultanti dagli atti di alienazione con le risultanze dei registri catastali.

A questo riguardo, la ricostruzione dell'esperto dovrà consentire di comprendere se il bene pignorato corrisponda ai beni oggetto dei passaggi di proprietà.

In ogni caso, poi, nell'ipotesi di pignoramento di fabbricati, l'esperto deve specificare in termini esatti su quale originaria p.lla di terreno insistano i detti fabbricati, allegando altresì foglio di mappa catastale (con evidenziazione della p.lla interessata).

Nella ricostruzione dei trasferimenti, l'esperto non deve limitarsi ad indicazioni di carattere generico ed in particolare riferire che l'atto riguarderebbe "i beni sui quali è stato edificato il fabbricato" senza ulteriori specificazioni, occorrendo al contrario documentare i passaggi catastali intervenuti.

Nell'ipotesi di beni pignorati in danno del debitore esecutato ma appartenenti allo stesso in regime di comunione legale con il coniuge, l'esperto stimatore eseguirà visura ipotecaria anche sul nominativo del coniuge non debitore dalla data dell'atto di acquisto.

L'esperto segnalerà tempestivamente al G.E. l'esistenza di atti di disposizione compiuti dal coniuge non debitore e/o l'esistenza di iscrizioni ipotecarie od altre formalità pregiudizievoli (ad esempio, trascrizione di sequestro conservativo; trascrizione di sentenza dichiarativa di fallimento; ecc.), producendo copia della nota di iscrizione e/o di trascrizione.

Ipotesi particolari:

1) Atto anteriore al ventennio avente natura di atto *mortis causa*.

Nel caso in cui il primo atto antecedente di venti anni la trascrizione del pignoramento abbia natura di atto *mortis causa* (trascrizione di denuncia di successione; trascrizione di verbale di pubblicazione di testamento), l'esperto dovrà eseguire autonoma ispezione presso i registri immobiliari sul nominativo del dante causa, individuando l'atto d'acquisto in favore dello stesso e risalendo ad un atto *inter vivos* a carattere traslativo (ad esempio: compravendita; donazione; permuta; cessione di diritti reali; ecc.).

Qualora l'atto individuato abbia parimenti natura di atto *mortis causa* oppure si tratti di atto *inter vivos* ma a carattere non traslativo (ad esempio: divisione), l'esperto dovrà procedere ulteriormente a ritroso sino ad individuare un atto *inter vivos* a carattere traslativo nei termini sopra precisati.

Qualora l'ispezione non sia in grado di condurre all'individuazione di un atto *inter vivos* a carattere traslativo sebbene condotta a ritroso per un considerevole lasso di tempo, l'esperto darà conto di tale circostanza nella relazione.

In tal caso, l'esperto preciserà comunque se quantomeno l'intestazione nei registri del Catasto corrisponda al nominativo del soggetto indicato dai Registri Immobiliari.

2) Atto anteriore al ventennio avente natura di atto *inter vivos* a carattere non traslativo.

Nel caso in cui il primo atto antecedente di venti anni la trascrizione del pignoramento abbia natura di atto *inter vivos* a carattere non traslativo (ad esempio: divisione), l'esperto dovrà parimenti eseguire ispezione presso i registri immobiliari sui nominativi dei danti causa, individuando l'atto d'acquisto in

◦ ◦ ◦

Tutto quanto accertato ci consente di poter rilevare che non sussiste la continuità delle trascrizioni oltre il ventennio, anteriormente alla data della trascrizione del pignoramento ed occorre regolarizzare le trascrizioni relative all'Accettazione delle eredità da parte delle germani xxxxxxxx

◦ ◦ ◦

La storia catastale delle particelle è stata indicata nel dettaglio in risposta al quesito n.º1.

➤ **QUESITO n. 6: verificare la regolarità del bene o dei pignorati sotto il profilo edilizio ed urbanistico.**

L'esperto deve procedere alla verifica della regolarità dei beni sotto il profilo edilizio ed urbanistico, tenuto conto delle modifiche apportate all'art. 172 bis (numeri 7, 8 e 9) dis. Att. c.p.c., che di seguito si riportano: "7) in caso di opere abusive, il controllo della possibilità di sanatoria ai sensi dell'articolo 36 del decreto del Presidente della Repubblica del 6 giugno 2001, n.380 e gli eventuali costi della stessa; altrimenti, la verifica sull'eventuale presentazione di istanze di condono, indicando il soggetto istante e la normativa in forza della quale l'istanza sia stata presentata, lo stato del procedimento, i costi per il conseguimento del titolo in sanatoria e le eventuali oblazioni già corrisposte o da corrispondere; in ogni altro caso, la verifica, ai fini della istanza di condono che l'aggiudicatario possa eventualmente presentare, che gli immobili pignorati si trovino nelle condizioni previste dall'articolo 40, comma sesto, della legge 28 febbraio 1985, n. 47 ovvero dall'art. 46, comma quinto del decreto del Presidente della Repubblica del 6 giugno 2001, n. 380, specificando il costo per il conseguimento del titolo in sanatoria; 8) la verifica che i beni pignorati siano gravati da censo, livello o uso civico e se vi sia stata affrancazione da tali pesi, ovvero che il diritto sul bene del debitore pignorato sia di proprietà ovvero derivante da alcuno dei suddetti titoli;9) l'informazione sull'importo annuo delle spese fisse di gestione o di manutenzione, su eventuali spese straordinarie già deliberate anche se il relativo debito non sia ancora scaduto, su eventuali spese condominiali non pagate negli ultimi due anni anteriori alla data della perizia, sul corso di eventuali procedimenti giudiziari relativi al bene pignorato²."

Indicherà altresì:

- l'epoca di realizzazione dell'immobile;
- gli estremi esatti del provvedimento autorizzativo (licenza edilizia n. _____; concessione edilizia n. _____; eventuali varianti; permesso di costruire n. _____; DIA n. _____; ecc.);
- la rispondenza della costruzione alle previsioni del provvedimento autorizzativo.

Al riguardo, l'esperto deve procedere all'acquisizione presso il competente ufficio tecnico comunale di copia del provvedimento autorizzativo, nonché dei grafici di progetto allegati.

Tale documentazione deve essere sempre allegata alla relazione di stima.

Si sottolinea al riguardo come, in risposta al presente quesito, l'esperto **NON DEVE MAI limitarsi a ripetere pedissequamente quanto riferito dagli uffici tecnici comunali, dovendo procedere autonomamente agli opportuni accertamenti di seguito indicati (specie con riguardo alla verifica della rispondenza della costruzione alle previsioni del provvedimento autorizzativo).**

Nell'ipotesi in cui l'ufficio tecnico comunale comunichi l'assenza di provvedimenti autorizzativi sotto il profilo edilizio-urbanistico per il fabbricato pignorato, l'esperto preciserà anzitutto la presumibile epoca di realizzazione del fabbricato.

A questo riguardo ed a mero titolo esemplificativo, l'esperto potrà utilizzare ai fini della datazione dell'epoca di costruzione: i) schede planimetriche catastali; ii) aerofotogrammetrie acquisibili presso gli uffici competenti e società private; iii) informazioni desumibili dagli atti di trasferimento (ad esempio, qualora l'atto contenga l'esatta descrizione del fabbricato); iv) elementi desumibili dalla tipologia costruttiva utilizzata; v) contesto di ubicazione del bene (ad esempio: centro storico della città).

In nessun caso l'esperto stimatore potrà fare affidamento esclusivo sulla dichiarazione di parte

contenuta nell'atto di acquisto secondo cui il fabbricato sarebbe stato edificato in data antecedente al 1.9.1967.

Laddove l'esperto concluda – sulla base dell'accertamento sopra compiuto – per l'edificazione del bene in data antecedente al 1.9.1967, il cespite sarà considerato regolare (salvo che per le eventuali accertate modifiche dello stato dei luoghi che siano intervenute in data successiva, in relazione alle quali l'esperto procederà ad un'autonoma verifica della legittimità urbanistica delle stesse e – in difetto – all'accertamento della sanabilità/condonabilità di cui in prosieguo).

Laddove l'esperto concluda – sulla base dell'accertamento sopra compiuto – per l'edificazione del bene in data successiva al 1.9.1967, in difetto di provvedimenti autorizzativi il cespite sarà considerato abusivo e l'esperto procederà agli accertamenti della sanabilità/condonabilità di cui in prosieguo.

² Numeri aggiunti dall'art. 14 co. 1, lett. e) n. 1 d.l. 83/15.

Nell'ipotesi in cui l'ufficio tecnico comunale comunichi l'esistenza di provvedimenti autorizzativi sotto il profilo edilizio-urbanistico per il fabbricato pignorato ma non sia in grado di consegnare all'esperto copia del detto provvedimento od anche delle sole planimetrie di progetto (ad esempio: per smarrimento; inagibilità dell'archivio; sequestro penale; ecc.), l'esperto deve richiedere al relativo dirigente certificazione in tal senso (contenente altresì l'indicazione delle ragioni della mancata consegna), certificazione che sarà inserita tra gli allegati alla relazione.

Nell'ipotesi di difformità e/o modifiche del fabbricato rispetto al provvedimento autorizzativo, in risposta al presente quesito l'esperto deve precisare analiticamente le difformità tra la situazione reale dei luoghi e la situazione riportata nella planimetria di progetto.

Al riguardo, ai fini dell'opportuna comprensione l'esperto:

- deve procedere alla sovrapposizione della planimetria dello stato reale dei luoghi (predisposta in risposta al quesito n. 2) con la planimetria di progetto;
- nel caso di riscontrate difformità:

deve predisporre apposita planimetria dello stato reale dei luoghi con *opportuna indicazione grafica* delle riscontrate difformità, inserendo la detta planimetria sia in formato ridotto nel testo della relazione in risposta al presente quesito, sia in formato ordinario in allegato alla relazione medesima;

deve poi precisare l'eventuale possibilità di sanatoria delle difformità riscontrate ed i costi della medesima secondo quanto di seguito precisato.

In caso di opere abusive l'esperto procederà come segue:

anzitutto, verificherà la possibilità di sanatoria c.d. ordinaria ai sensi dell'art. 36 del D.P.R. n. 380 del 2001 e gli eventuali costi della stessa;

in secondo luogo ed in via subordinata, verificherà l'eventuale avvenuta presentazione di istanze di condono (sanatoria c.d. speciale), precisando:

- il soggetto istante e la normativa in forza della quale l'istanza di condono sia stata presentata (segnatamente, indicando se si tratti di istanza ai sensi degli artt. 31 e seguenti della legge n. 47 del 1985; oppure ai sensi dell'art. 39 della legge n. 724 del 1994; oppure ai sensi dell'art. 32 del D.L. n. 269 del 2003 convertito in legge n. 326 del 2003);
 - lo stato della procedura presso gli uffici tecnici competenti (pareri; deliberazioni; ecc.);
 - i costi della sanatoria e le eventuali oblazioni già corrisposte e/o ancora da corrispondersi;
 - la conformità del fabbricato ai grafici di progetto depositati a corredo dell'istanza (segnalando, anche in tal caso graficamente, le eventuali difformità);
- in terzo luogo ed in via ulteriormente subordinata, verificherà inoltre – ai fini della domanda in sanatoria che l'aggiudicatario potrà eventualmente presentare – se gli immobili pignorati si trovino o meno nelle condizioni previste dall'art. 40, comma 6, della legge n. 47 del 1985 o dall'art. 46, comma 5 del D.P.R. n. 380 del 2001 (già art. 17, comma 5, della legge n. 47 del 1985).

A quest'ultimo riguardo, l'esperto deve:

- e) determinare la data di edificazione dell'immobile secondo le modalità sopra indicate;
- f) chiarire se – in ragione della data di edificazione come sopra determinata o comunque delle caratteristiche delle opere abusive – l'immobile avrebbe potuto beneficiare di una delle sanatorie di cui alle disposizioni di seguito indicate:
- artt. 31 e seguenti della legge n. 47 del 1985 (in linea di principio, immobili ed opere abusivi ultimati

- entro la data del 1.10.1983 ed alle condizioni ivi indicate);
- art. 39 della legge n. 724 del 1994 (in linea di principio, opere abusive ultimate entro la data del 31.12.1993 ed alle condizioni ivi indicate);
- art. 32 del D.L. n. 269 del 2003 convertito in legge n. 326 del 2003 (in linea di principio, opere abusive ultimate entro la data del 31.3.2003 ed alle condizioni ivi indicate);
- g) verificare la data delle ragioni del credito per le quali sia stato eseguito il pignoramento o intervento nella procedura espropriativa.
Al riguardo, l'esperto deve far riferimento al credito temporalmente più antico che sia stato fatto valere nella procedura espropriativa (sia dal creditore pignorante, sia da uno dei creditori intervenuti), quale risultante dagli atti della procedura;
- h) concludere infine – attraverso il combinato disposto delle verifiche sopra indicate – se ed eventualmente in base a quali delle disposizioni di legge sopra indicate l'aggiudicatario possa depositare domanda di sanatoria.

In tutte le ipotesi di sanatoria di immobili od opere abusive, l'esperto deve indicare – previa assunzione delle opportune informazioni presso gli uffici comunali competenti – i relativi costi.

Ove l'abuso non sia in alcun modo sanabile, l'esperto deve precisare se sia stato emesso ordine di demolizione dell'immobile, assumendo le opportune informazioni presso i competenti uffici comunali e quantificare gli oneri economici necessari per l'eliminazione dello stesso.

Infine, l'esperto deve verificare l'esistenza della dichiarazione di agibilità ed acquisire certificato aggiornato di destinazione urbanistica.

Nel caso di mancata risposta da parte degli uffici tecnici competenti entro un tempo ragionevole dalla richiesta inoltrata o comunque di risposta incompleta, l'esperto stimatore depositerà istanza al giudice dell'esecuzione per l'emissione del provvedimento di cui all'art. 213 c.p.c.

Secondo il vigente Regolamento Urbanistico del Comune di Tito, l'immobile ricade in zona di "centro storico". Risulta edificato, originariamente, in epoca assai remota ma oggetto di ristrutturazione edilizia, in seguito al sisma del 23/11/1980 ai sensi della L. 219/81.

Unitamente al complesso edilizio in cui è inserito, Comparto n.°35 (ex 135) è stato oggetto di finanziamento pubblico per la riattazione in virtù di Buono Contributo n.°381 bis del 12/12/2000 - Reg. prot. n.°315 in data 12/12/2000 e Concessione Edilizia n.° 678 pratica Edilizia n.°381 -381 bis del 12/12/2000.

Il progetto originario è stato redatto in data 13/10/1983 dall'ing. xxxxxxxxxxxxxx per l'importo di lire 37.951.267

La perizia di variante è stata redatta in data 9/08/2000 dal geom. xxxxxxxxxxxxxx per l'importo di lire 244.316.049 così ripartite:

-per lavori lire 199.852.775

-per spese tecniche lire 44.463.274

di cui lire 190.942.244 a contributo, anticipazioni lire 46.552.322, in acconto spese lire 6.814.483 ed emissione di buono contributo n.°381 in data 9/8/2000 di lire 156.178.960 per lavori.

I lavori realizzati consistenti nella ristrutturazione del fabbricato in muratura mista vennero consegnati il 9/3/2001 e sono stati ultimati in data 8/3/2002 dall'impresa xxxxxxxxxxxxxx.

Non è stata reperita l'agibilità/abitabilità nel carteggio del comune.

Le planimetrie delle unità immobiliari allegatale alle autorizzazioni comunali risultano conformi allo stato attuale dei luoghi ad eccezioni di piccolissime difformità interne che non hanno comportato aumenti di sagome e/o di volumi

Le modifiche realizzate, rispetto allo stato dell'immobile rappresentato nel progetto allegato alla C.E. n.° 678 pratica Edilizia n.°381 -381 bis del 12/12/2000 sono relative al realizzo di alcune pareti divisorie

interne ai piani per un migliore utilizzo dei locali.

Abbiamo accertato al piano terra la demolizione della parete divisoria interna al vano più grande (quello attiguo alla strada) ed il realizzo di quella frapposta tra il vano e l'ingresso, il ridimensionamento della finestra ubicata con affaccio verso la strada.

Al piano primo, abbiamo accertato il realizzo della parete di divisione del locale disimpegno dal bagno e, lo spostamento della porta della camera da letto e la parete divisoria della cucina con il vano letto.

Dalla verifica dei luoghi e raffronto con gli atti catastali e di progetto è emerso che, effettivamente, talune difformità tra la situazione reale dei luoghi e la situazione riportata nella planimetria catastale corrispondente dell'epoca ed anche agli atti di progetto sussiste, queste realizzate per un migliore sfruttamento dei vani. Ovviamente, dette difformità, di poca entità, non hanno comportato -come detto- né aumenti di sagome è tantomeno di volumi.

La regolarizzazione delle stesse potrà avvenire – consistendo in piccoli interventi edilizi interni per diversa ubicazione degli ambienti - con la presentazione di una S.C.I.A. al Comune.

Il costo è di circa Euro 2.000.

o o o

I beni pignorati non risultano muniti di certificazione energetica poiché di remota epoca di edificazione. Detta certificazione ai sensi del D.L. 63/2013 convertito dalla legge 90/2013 è infatti indispensabile in caso di nuova costruzione di un immobile; a lavori ultimati un tecnico dovrà redigere l'APE ex ACE che verrà poi allegato alla pratica per la richiesta di agibilità dell'edificio.

QUESITO N. 7: indicare lo stato di possesso attuale dell'immobile.

L'esperto stimatore deve precisare se l'immobile pignorato sia occupato dal debitore esecutato o da soggetti terzi.

Nel caso di immobile occupato da soggetti terzi, l'esperto deve precisare il titolo in forza del quale abbia luogo l'occupazione (ad esempio: contratto di locazione; affitto; comodato; provvedimento di assegnazione della casa coniugale; ecc.) oppure – in difetto – indicare che l'occupazione ha luogo in assenza di titolo.

In ogni caso, laddove l'occupazione abbia luogo in forza di uno dei titoli sopra indicati, l'esperto deve sempre acquisire copia dello stesso ed allegarlo alla relazione.

Laddove si tratti di contratto di locazione o di affitto, l'esperto deve verificare la data di registrazione, la data di scadenza, l'eventuale data di rilascio fissata o lo stato della causa eventualmente in corso per il rilascio.

Nel caso di immobile occupato da soggetti terzi, l'esperto deve inoltre acquisire certificato storico di residenza dell'occupante.

Nel caso di immobile occupato da soggetti terzi con contratto di locazione opponibile alla procedura (ad esempio, contratto di locazione registrato in data antecedente al pignoramento), l'esperto verificherà se il canone di locazione sia inferiore di un terzo al valore locativo di mercato o a quello risultante da precedenti locazioni al fine di consentire al giudice dell'esecuzione ed all'eventuale aggiudicatario di procedere alle determinazioni di cui all'art. 2923, terzo comma, cod. civ.

Nel caso di immobile occupato da soggetti terzi senza alcun titolo o con titolo non opponibile alla procedura (ad esempio, occupante di fatto; occupante in forza di contratto di comodato; ecc.), l'esperto procederà alle determinazioni di seguito indicate:

in primo luogo, quantificherà il canone di locazione di mercato di un immobile appartenente al segmento di mercato dell'immobile pignorato;

in secondo luogo, indicherà l'ammontare di una eventuale indennità di occupazione da richiedersi al terzo occupante (tenendo conto di tutti i fattori che possano ragionevolmente suggerire la richiesta di una indennità in misura ridotta rispetto al canone di locazione di mercato, quali a titolo di esempio: la durata ridotta e precaria dell'occupazione; l'obbligo di immediato rilascio dell'immobile a richiesta degli organi della procedura; l'esigenza di assicurare la conservazione del bene; ecc.).

Dalle verifiche effettuate, dalla visione dei luoghi e dalle dichiarazioni del debitore le unità immobiliari risultano essere di proprietà del citato debitore per la quota dell'intero (1/1).

I beni sono liberi e l'immobile risulta in disuso ma nel possesso materiale e legale del debitore.

QUESITO n. 8: specificare i vincoli ed oneri giuridici gravanti sul bene.

L'esperto deve procedere alla specificazione dei vincoli ed oneri giuridici gravanti sul bene.

In particolare ed a titolo esemplificativo, l'esperto stimatore deve:

a) verificare – in presenza di trascrizioni di pignoramenti diversi da quello originante la presente procedura espropriativa – la pendenza di altre procedure esecutive relative ai medesimi beni pignorati, riferendo lo stato delle stesse (assumendo le opportune informazioni presso la cancelleria del Tribunale). Nel caso in cui sia ancora pendente precedente procedura espropriativa, l'esperto ne darà immediata segnalazione al giudice dell'esecuzione al fine dell'adozione dei provvedimenti opportuni relativi alla riunione;

b) verificare – in presenza di trascrizioni di domande giudiziali sugli immobili pignorati – la pendenza di procedimenti giudiziali civili relativi ai medesimi beni pignorati, acquisendo copia dell'atto introduttivo e riferendo circa lo stato del detto procedimento (assumendo le opportune informazioni presso la cancelleria del Tribunale).

La documentazione così acquisita sarà allegata alla relazione;

c) acquisire copia di eventuale provvedimento giudiziale di assegnazione al coniuge della casa coniugale;

d) acquisire copia di provvedimenti impositivi di vincoli storico-artistici;

e) verificare – per gli immobili per i quali sia esistente un condominio – l'esistenza di regolamento condominiale e la eventuale trascrizione dello stesso;

f) acquisire copia degli atti impositivi di servitù sul bene pignorato eventualmente risultanti dai Registri Immobiliari.

In particolare, nell'ipotesi in cui sul bene risultino essere stati eseguiti provvedimenti di sequestro penale (anche in data successiva alla trascrizione del pignoramento), l'esperto acquisirà – con l'ausilio del custode giudiziario – la relativa documentazione presso gli uffici competenti, depositando copia del provvedimento e del verbale di esecuzione del sequestro (nonché, eventualmente, copia della nota di trascrizione del provvedimento di sequestro), informandone tempestivamente il G.E. per l'adozione dei provvedimenti circa il prosieguo delle operazioni di stima.

In risposta al presente quesito, l'esperto deve inoltre indicare in sezioni separate gli oneri ed i vincoli che restano a carico dell'acquirente e quelli che sono invece cancellati o comunque regolarizzati nel contesto della procedura.

In particolare, l'esperto indicherà:

SEZIONE A: Oneri e vincoli a carico dell'acquirente.

Tra questi si segnalano in linea di principio:

- Domande giudiziali;
- Atti di asservimento urbanistici e cessioni di cubatura;
- Convenzioni matrimoniali e provvedimenti di assegnazione della casa coniugale al coniuge;
- Altri pesi o limitazioni d'uso (es. oneri reali, obbligazioni *propter rem*, servitù, uso, abitazione, ecc.), anche di natura condominiale;
- Provvedimenti di imposizione di vincoli storico-artistici e di altro tipo.

SEZIONE B: Oneri e vincoli cancellati o comunque regolarizzati nel contesto della procedura.

Tra questi si segnalano:

1. Iscrizioni ipotecarie;

2. Pignoramenti ed altre trascrizioni pregiudizievoli (sequestri conservativi; ecc.);
3. Difformità urbanistico-edilizie (con indicazione del costo della regolarizzazione come determinato in risposta al quesito n. 6 e la precisazione che tale costo è stato detratto nella determinazione del prezzo base d'asta laddove non si sia proceduto alla regolarizzazione in corso di procedura);

Difformità Catastali (con indicazione del costo della regolarizzazione come determinato in risposta al quesito n. 3 e la precisazione che tale costo è stato detratto nella determinazione del prezzo base d'asta laddove non si sia proceduto alla regolarizzazione in corso di procedura).

Dalla verifica della documentazione ipotecaria presso la CC.RR.II. di Potenza, sugli immobili oggetto di vendita fino alla data del 08/02/2023 sono risultate accese le seguenti formalità:

- **IPOTECHE ISCRITTE:**

- 1) - *Ipoteca volontaria*

Iscritta in data 26/11/2008 al n.°3831/21457 presso la CC.RR.II di Potenza, a favore della Bancapulia s.p.a. - con sede a San Severo in via Tiberio Solis n.°40 per atto notar Antonio Di Lizia di Potenza del 25/11/2008 rep. n.°84337 registrato il 26/11/2008 al rep. n.°5889 a garanzia di un mutuo per l'importo di Euro 250.000,00, per un capitale finanziato di Euro 100.000,00 gravante sul fabbricato di cui è gravame ubicato in Tito (Pz) alla via F. Cafarelli n.°120, riportato in N.C.E.U. al foglio di mappa 72 part. n.°431, con 5 vani, categoria A/4, classe 3, rendita di Euro 149,77

- **PIGNORAMENTI TRASCRITTI**

- 1) - *Pignoramento immobiliare*

Trascritto presso la CC.RR.II. di Potenza in data 15/01/2021 al Rep. n.°571/500 a favore a favore della Amco Asset Management Company s.p.a con sede in Napoli gravante sul fabbricato ubicati in Tito (Pz) alla via F. Cafarelli n.°120, riportato in N.C.E.U. al foglio di mappa 72 part. n.°431, con 5 vani, categoria A/4, classe 3, rendita di Euro 149,77

- **ALTRE FORMALITA' TRASCRITTE**

Nessuna sui beni

QUESITO n. 9: verificare se i beni pignorati ricadano su suolo demaniale.

L'esperto deve procedere alla verifica se i beni pignorati ricadano su suolo demaniale, precisando se vi sia stato provvedimento di declassamento o se sia in corso la pratica per lo stesso.

I cespiti non ricadono su suolo demaniale e non sono soggetti a vincoli.

QUESITO n. 10: verificare l'esistenza di pesi od oneri di altro tipo.

L'esperto deve procedere alla verifica se i beni pignorati siano gravati da censo, livello o uso civico e se vi sia stata affrancazione da tali pesi, ovvero se il diritto sul bene del debitore pignorato sia di proprietà o di natura concessoria in virtù di alcuno degli istituti richiamati.

In particolare, l'esperto verificherà laddove possibile – per il tramite di opportune indagini catastali – il titolo costitutivo e la natura del soggetto a favore del quale sia costituito il diritto (se pubblico o privato). All'uopo, laddove il diritto sia costituito a favore di soggetto privato (es. persone fisiche; istituti religiosi privati quali mense vescovili e relativi successori) l'esperto verificherà – acquisendo la relativa documentazione – se sussistano i presupposti per ritenere che vi sia stato acquisto della piena proprietà per usucapione (ad es., laddove l'originario enfiteuta o livellario, od un suo successore, abbia ceduto ad altri per atto tra vivi la piena proprietà del fondo senza fare alcuna menzione degli oneri su di esso gravanti o comunque garantendo l'immobile come libero da qualunque gravame e siano decorsi almeno

venti anni dall'atto di acquisto).

Laddove il diritto sia costituito a favore di soggetto pubblico, l'esperto verificherà se il soggetto concedente sia un'amministrazione statale od un'azienda autonoma dello Stato (nel qual caso verificherà se sussistano i presupposti per considerare il diritto estinto ai sensi degli artt. 1 della legge n. 16 del 1974 o 60 della legge n. 222 del 1985) oppure a favore di ente locale in forza di provvedimento di quotizzazione ed assegnazione, eventualmente ai sensi della legge n. 1766 del 1927 acquisendo la relativa documentazione). In tale ultima ipotesi, laddove dovesse risultare l'assenza di atti di affrancazione del bene, l'esperto sospenderà le operazioni di stima e depositerà nota al G.E. corredata della relativa documentazione.

I cespiti sono liberi da qualsiasi gravame.

I diritti sui beni pignorati sono di proprietà e non sono di natura concessoria.

Il titolo costitutivo e la natura del soggetto a favore del quale è stato costituito il diritto è soggetto privato ovvero soggetto libero da qualunque gravame da almeno venti anni.

QUESITO n. 11: fornire ogni informazione utile sulle spese di gestione dell'immobile e su eventuali procedimenti in corso.

L'esperto deve fornire ogni informazione concernente:

- l'importo annuo delle spese fisse di gestione o manutenzione (es. spese condominiali ordinarie);
- eventuali spese straordinarie già deliberate ma non ancora scadute;
- eventuali spese condominiali scadute non pagate negli ultimi due anni anteriori alla data della perizia;
- eventuali procedimenti giudiziari in corso relativi al cespite pignorato.

Sui beni pignorati non sussistono spese fisse di gestione o manutenzione (spese condominiali ordinarie). Il debitore contribuisce alle spese dell'immobile in toto.

QUESITO n. 12: procedere alla valutazione dei beni.

L'esperto deve indicare il valore di mercato dell'immobile nel rispetto dei criteri previsti dall'art. 568 c.p.c., come modificato per effetto del DL 83/2015 convertito nella legge 132/2015, il cui testo novellato qui si riporta: (Determinazione del valore dell'immobile). *“Agli effetti dell'espropriazione il valore dell'immobile è determinato dal giudice avuto riguardo al valore di mercato sulla base degli elementi forniti dalle parti e dall'esperto nominato ai sensi dell'articolo 569, primo comma. Nella determinazione del valore di mercato l'esperto procede al calcolo della superficie dell'immobile, specificando quella commerciale, del valore per metro quadro e del valore complessivo, esponendo analiticamente gli adeguamenti e le correzioni della stima, ivi compresa la riduzione del valore di mercato praticata per l'assenza della garanzia per vizi del bene venduto, e precisando tali adeguamenti in maniera distinta per gli oneri di regolarizzazione urbanistica, lo stato d'uso e di manutenzione, lo stato di possesso, i vincoli e gli oneri giuridici”*

A questo riguardo, l'esperto deve **OBBLIGATORIAMENTE** procedere alla **esplicita specificazione dei dati utilizzati per la stima e delle fonti di acquisizione di tali dati, depositando in allegato alla perizia copia dei documenti utilizzati** (ad esempio: contratti di alienazione di altri immobili riconducibili al medesimo segmento di mercato del cespite pignorato; decreti di trasferimento emessi dal Tribunale ed aventi ad oggetto immobili riconducibili al medesimo segmento di mercato del cespite pignorato; dati dell'Osservatorio del Mercato Immobiliare dell'Agenzia delle Entrate; ecc.).

Nel caso di dati acquisiti presso operatori professionali (agenzie immobiliari; studi professionali; mediatori; ecc.), l'esperto deve:

- indicare il nominativo di ciascun operatore interpellato (ad esempio: agenzia immobiliare _____ con sede in _____);
- precisare i dati forniti da ciascun operatore (con indicazione dei valori minimo e massimo comunicati da ciascuno di essi);
- **precisare in maniera sufficientemente dettagliata le modalità di determinazione dei dati forniti**

dall'operatore (attraverso il riferimento ad atti di compravendita; alla data degli stessi; alla tipologia degli immobili oggetto di tali atti; ecc.).

L'esperto potrà inoltre acquisire informazioni ai fini della stima anche presso soggetti che abbiano svolto attività di custode giudiziario e/o professionista delegato alle vendite forzate. In tal caso, l'esperto procederà a reperire i documenti di riferimento (segnatamente, i decreti di trasferimento rilevanti ai fini della stima), che saranno allegati alla relazione di stima.

IN NESSUN CASO L'ESPERTO PUO' LIMITARSI A FARE RICORSO A MERE FORMULE DI STILE QUALI "IN BASE ALLE PERSONALE ESPERIENZA, ALLA DOCUMENTAZIONE ACQUISITA, ECC."

Nella determinazione del valore di mercato l'esperto deve procedere al calcolo delle superfici per ciascun immobile, con indicazione della superficie commerciale, del valore al mq e del valore totale, esponendo analiticamente gli adeguamenti e le correzioni della stima.

A questo riguardo, l'esperto deve precisare tali adeguamenti in maniera distinta per gli oneri di regolarizzazione urbanistica, lo stato d'uso e manutenzione, lo stato di possesso, i vincoli ed oneri giuridici non eliminabili dalla procedura, nonché per eventuali spese condominiali insolute.

L'esperto NON DEVE MAI detrarre dal valore di mercato il costo delle cancellazioni delle iscrizioni e trascrizioni pregiudizievoli a carico della procedura (segnatamente: iscrizioni ipotecarie; trascrizioni di pignoramenti; trascrizioni di sequestri conservativi).

Nella determinazione del valore di mercato di immobili che – alla luce delle considerazioni svolte in risposta al quesito n. 6 – siano totalmente abusivi ed in alcun modo sanabili, l'esperto procederà ex art. 173 bis disp. att. c.p.c. e come segue:

nell'ipotesi in cui risulti essere stato emesso ordine di demolizione del bene, l'esperto quantificherà il valore del suolo e dei costi di demolizione delle opere abusive;

nell'ipotesi in cui non risulti essere stato emesso ordine di demolizione del bene, l'esperto determinerà il valore d'uso del bene.

Sulla scorta del valore di mercato determinato come sopra, l'esperto proporrà al giudice dell'esecuzione un prezzo base d'asta del cespite che tenga conto delle **differenze esistenti al momento della stima tra la vendita al libero mercato e la vendita forzata dell'immobile**, applicando a questo riguardo una riduzione rispetto al valore di mercato come sopra individuato nella misura ritenuta opportuna in ragione delle circostanze del caso di specie (**misura in ogni caso compresa tra il 10% ed il 20% del valore di mercato**) al fine di rendere comparabile e competitivo l'acquisto in sede di espropriazione forzata rispetto all'acquisto nel libero mercato.

In particolare, si osserva all'attenzione dell'esperto come tali differenze possano concretizzarsi:

- nella eventuale mancata immediata disponibilità dell'immobile alla data di aggiudicazione;
- nelle eventuali diverse modalità fiscali tra gli acquisti a libero mercato e gli acquisti in sede di vendita forzata;
- nella mancata operatività della garanzia per vizi e mancanza di qualità in relazione alla vendita forzata;
- nelle differenze indotte sia dalle fasi cicliche del segmento di mercato (rivalutazione/svalutazione), sia dalle caratteristiche e dalle condizioni dell'immobile (deperimento fisico, obsolescenze funzionali ed obsolescenze esterne) che possano intervenire tra la data della stima e la data di aggiudicazione;
- nella possibilità che la vendita abbia luogo mediante rilanci in sede di gara.

- Dispositivo dell'art. 568 Codice di Procedura Civile

Nella determinazione del valore degli immobili pignorati, agli effetti dell'espropriazione il relativo valore è determinato avuto riguardo al valore di mercato sulla base degli elementi forniti dalle parti e dall'esperto nominato ai sensi dell'articolo 569, primo comma. Pertanto, l'esperto procede al calcolo della superficie dell'immobile, specificando quella commerciale, il valore per metro quadro e del valore complessivo, esponendo analiticamente gli adeguamenti e le correzioni della stima, ivi compresa la riduzione del valore di mercato praticata per l'assenza della garanzia per vizi del bene venduto, e precisando tali adeguamenti in maniera distinta per gli oneri di regolarizzazione urbanistica, lo

stato d'uso e di manutenzione, lo stato di possesso, i vincoli e gli oneri giuridici non eliminabili nel corso del procedimento esecutivo, nonché per le eventuali spese condominiali insolute.

Tanto premesso, al fine di determinare il valore dei beni nel rispetto del citato art. 568 c.p.c., modificato per effetto del D.L. 83/2015 convertito nella legge 132/2015 si è proceduto alla determinazione della superficie commerciale degli immobili, come meglio riportata nel seguente quadro:

Destinazione	superficie	Consistenze superfici coeff. super. comm.	Esposizione	condizioni	
Piano Terra					
Ingresso	mq. 6,50	1,00	mq. 6,50	Ovest	Buono
Locale 1	mq. 18,40	0,50	mq. 9,20	Ovest	Buono
Locale 2	mq. 12,20	0,50	mq. 6,10	Ovest	Sufficiente
Vano scala	mq. 4,20	1,00	mq. 4,20	Nord	Buono
Sommano	mq. 41,30		mq. 26,00		
Piano Primo					
Vano scala	mq. 4,20	1,00	mq. 4,20	Nord	Buono
Soggiorno	mq. 16,60	1,00	mq. 16,60	Est	Buono
Disimpegno	mq. 5,50	1,00	mq. 5,50	Centrale	Buono
Bagno	mq. 5,50	1,00	mq. 5,50	Est	Buono
Letto	mq. 18,50	1,00	mq. 18,50	Ovest	Buono
Cucina	mq. 12,30	1,00	mq. 12,30	ovest	Buono
Sommano	mq. 62,60		mq. 62,60		
Balcone 1	mq. 4,10	0,25	mq. 1,05	Est	Buono
Sommano	mq. 66,70		mq. 89,70		
Locale sottotetto	mq. 11,90	0,30	mq. 3,60	ovest	Buono
Sommano	mq. 119,90		mq. 93,30		

Superficie calpestabile: **mq. 119,90**

Superficie commerciale: **mq. 93,30**

- Aspetti metodologici e criteri di stima

Per quanto attiene il criterio di stima utilizzato al fine di addivenire al valore complessivo dei beni oggetto di vendita si è ritenuto opportuno adottare il procedimento *“sintetico – comparativo”* che consente di formulare il giudizio sul più probabile valore di mercato del bene oggetto di stima. A tal fine, si è tenuto conto della attuale e concreta destinazione dei beni, dello stato di conservazione, consistenza, vetustà nonché appetibilità sul mercato.

Il criterio di stima o aspetto economico dei beni di cui si deve trovare il più probabile valore è dunque quello del *“valore venale”* dei beni che corrisponde al valore che il bene assume nel mercato, e quindi il compito del C.T.U. è quello di ricercare i più probabili valori attribuiti ai beni in oggetto da ordinari compratori e ordinari venditori.

Nel caso di fabbricati urbani, detto valore può essere ricercato attraverso il procedimento sintetico e/o analitico.

Il primo procedimento è basato sulla comparazione con i prezzi di compravendita di proprietà analoghe per caratteristiche impiantistiche, utilizzative e funzionali a quelle oggetto di stima. Il procedimento analitico si basa, invece, sulla previsione dei redditi netti futuri, supposti costanti, continuativi e medi da scontare all'attualità (capitalizzazione dei redditi).

Il valore così desunto dovrebbe coincidere, in un'economia assestata ed in equilibrio con il valore di mercato. Quando, invece, il mercato non è in equilibrio, può verificarsi che il prezzo di mercato sia superiore o inferiore al prezzo di capitalizzazione e, quindi, può emergere una discordanza anche notevole tra i due valori.

Allo stato attuale, cui deve riferirsi la presente stima, è da escludersi che possa essere applicato il metodo analitico perché la situazione di mercato è tale che non c'è rispondenza tra il reddito di un bene economico ed il valore capitale corrispondente; esiste, in altri termini, incertezza sul reddito ordinario da capitalizzare con un saggio adeguato, anch'esso difficilmente individuabile.

Si ritiene, quindi, opportuno per la stima dei beni in oggetto, come già indicato, adottare il procedimento **“sintetico - comparativo”**, basato sui dati raccolti su un’area la più vasta possibile e limitata ai cespiti oggetto di stima, quindi tenendo conto dei valori medi desunti dalle indagini di mercato. I criteri di stima, in genere, variano con il variare della natura dell’immobile da stimare.

La stima dei beni in esame sarà basata sulla comparazione con i valori desunti dalle indagini di mercato svolte per accertamenti diretti di immobili simili e ricadenti nella medesima zona.

Le indagini svolte in loco hanno portato alla conoscenza di prezzi molto oscillanti tra loro in funzione delle caratteristiche estrinseche ed intrinseche dei beni, i quali si concentrano, in sostanza nelle caratteristiche che vengono qui di seguito indicate:

Caratteristiche estrinseche: L’ubicazione dell’immobile, la destinazione, le caratteristiche della zona, le normative urbanistiche, il collegamento alle principali vie di comunicazione, la presenza di parcheggio, servizio pubblico, attività commerciali, posizione del fondo, giacitura, ecc...

Caratteristiche intrinseche: Le finiture del fabbricato, la distribuzione planimetrica, il numero dei vani e piani, la loro ampiezza e luminosità, la consistenza, il grado di conservazione e manutenzione, vetustà, lo stato di locazione, la natura del terreno, conformazione, ecc.....

In sintesi si è proceduto alla stima con il **“metodo di confronto”**, che si esplica attraverso due fasi:

- 1) *individuazione dei prezzi di compravendita di beni analoghi;*
- 2) *attribuzione del giusto prezzo del bene da stimare in riferimento alla collocazione nella serie di prezzi noti*

In definitiva, il valore di un immobile, sarà determinato applicando la seguente formula:

$$V = S \times V.mq \quad \text{dove } S = \text{superficie}; \quad V.mq = \text{valore al metro quadrato}$$

Le fonti di informazione locali utilizzate per risalire ai prezzi di mercato vigenti nella zona (tecnici e agenzie immobiliari) hanno evidenziato che i valori unitari medi in vigore per immobili in stato “conservativo normale”, completamente ultimati nelle finiture, in buono stato di manutenzione e conservazione, allo stato attuale, di nuova edificazione sono fissati in €/mq 800,00– €/mq 1.000 di superficie interna netta, valori comunque che tengono conto dello sfavorevole momento economico. Per la valutazione si è fatto riferimento anche alle quotazioni dell’Agenzia del Territorio.

I valori unitari contenuti nella Banca Dati delle Quotazioni Immobiliari dell’Osservatorio del mercato Immobiliare dell’Agenzia del Territorio rappresentano l’ordinarietà e non prevedono quotazioni riferite ad immobili di particolare pregio.

Le Quotazioni pubblicate dall’Agenzia del Territorio riferiscono che nel *Comune di Tito* nella zona di centro storico:

i valori delle abitazioni in:

- stato conservativo normale variano- *da un minimo di € 620 ad un massimo di € 980 al mq.*
- stato conservativo economico variano- *da un minimo di € 420 ad un massimo di € 670 al mq.*

Vi è da rilevare che i valori contenuti nelle banche dati dell’Agenzia del Territorio notoriamente riportano valutazioni locali congrue.

Nel caso in esame, dobbiamo precisare che le unità immobiliari sono inglobate in uno stabile di remota edificazione originaria, con finiture di tipo normale, discreto stato di conservazione generale interno ed esterno. Buona è la posizione e comoda risulta l’accessibilità ma è pur sempre un immobile sito in centro storico. Possiamo concludere che le valutazioni vigenti per la tipologia di immobile in esame, sia per età della costruzione, consistenza, tipologia, posizione ecc..... possono essere congrue e desunte dalla banca dati dell’Agenzia del Territorio.

In definitiva si è fissato un valore unitario di Euro/mq 580,00 di superficie netta.

• **QUESITO n. 13: procedere alla valutazione di quota indivisa per gli immobili pignorati per la sola quota.**

- Nel caso il pignoramento abbia ad oggetto una quota indivisa, l'esperto deve procedere alla valutazione della sola quota.
- L'esperto deve precisare inoltre se la quota in titolarità dell'esecutato sia suscettibile di separazione in natura (attraverso cioè la materiale separazione di una porzione di valore esattamente pari alla quota).
- L'esperto deve infine chiarire già in tale sede se l'immobile risulti comodamente divisibile in porzioni di valore simile per ciascun comproprietario, predisponendo se del caso una bozza di PROGETTO DI DIVISIONE o altrimenti esprimendo compiutamente il giudizio di indivisibilità.

Non si ritiene di dover provvedere alla stima della quota indivisa ed alla suddivisione della quota in natura in quanto i cespiti, per la quota dell'intero, appartengono al debitore, coniugato in regime di separazione

• **QUESITO n. 14: acquisire le certificazioni di stato civile, dell'ufficio anagrafe e della Camera di Commercio e precisare il regime patrimoniale in caso di matrimonio.**

In risposta al presente quesito, l'esperto stimatore deve anzitutto indicare la residenza anagrafica del debitore esecutato alla data del pignoramento, nonché alla data attuale, acquisendo e depositando certificato di residenza storico rilasciato dal competente ufficio comunale.

L'esperto deve inoltre acquisire SEMPRE certificato di stato civile dell'esecutato.

In particolare, in caso di esistenza di rapporto di coniugio, l'esperto deve acquisire certificato di matrimonio per estratto presso il Comune del luogo in cui è stato celebrato il matrimonio, verificando l'esistenza di annotazioni a margine in ordine al regime patrimoniale prescelto.

Il regime patrimoniale dell'esecutato deve essere SEMPRE verificato alla luce di tali certificazioni.

L'esperto non può invece fare riferimento ad elementi quali la dichiarazione di parte contenuta nell'atto d'acquisto del cespite.

In ogni caso, in ordine al regime patrimoniale dell'esecutato, qualora dagli elementi complessivamente in atti risulti essere intervenuta sentenza di annullamento del matrimonio oppure di scioglimento o cessazione degli effetti civili oppure di separazione personale e tale sentenza non risulti essere stata annotata a margine dell'atto di matrimonio, l'esperto procederà – laddove possibile – ad acquisire tale sentenza e a verificarne il passaggio in giudicato.

Infine, laddove il debitore esecutato sia una società, l'esperto acquisirà altresì certificato della Camera di Commercio.

Dalle indagini esperite il debitore è residente in residente a xxxxxxxxxxxxxxxxxxxx

Dall'estratto di matrimonio si evince che:

- xxxxxxxxxxxxxxxxxxxx hanno contratto matrimonio in Tito (Pz) in data 15/08/2006.

La presente relazione scritta viene trasmessa al Sig. Giudice E. ed alle parti e depositata in copia unitamente agli allegati per l'Ufficio.

Per quanto sopra, la sottoscritta ritiene di aver completamente assolto il mandato ricevuto sulla scorta degli elementi accertati e rimane a completa disposizione del Tribunale e della S.V. per fornire i chiarimenti che fossero eventualmente necessari.

Paterno, li 31/01/2023

Il C.T.U.

(geom. Giovanna Laino)

#####