



# TRIBUNALE CIVILE DI CAGLIARI

Sezione Fallimentare



## Relazione Tecnica

### Liquidazione Giudiziale 4/2023



Il C.T.U.

Ing. Elisabetta Muntoni



---

Liquidazione Giudiziale n. 4/2023

# TRIBUNALE CIVILE DI CAGLIARI

## Sezione Fallimentare

Relazione di perizia relativa ai beni mobili inerenti la Liquidazione  
Giudiziale n. 4/2023

Srl " - Zona Ind.le Macchiareddu, V Strada - 09032 - Assemini (CA)

### PREMESSE

In data 16 maggio 2023 la sottoscritta Dott. Ing. Elisabetta Muntoni, consulente tecnico presso il Tribunale di Cagliari, iscritta all'Ordine degli Ingegneri della Provincia di Cagliari al n°3.911, con studio professionale a Cagliari in via Francesco Alziator n°15, è stata incaricata dalla Liquidatrice Giudiziale Dott.ssa Gaia Grauso di redigere Consulenza Tecnica d'Ufficio per **valutare i beni della società.**

La sottoscritta, previo contatto telefonico con la dott.ssa Grauso, una volta avuto dalla stessa l'elenco e la documentazione relativa ai cespiti pertinenti la società, al fine di evadere l'incarico ricevuto, ha dato inizio alle operazioni peritali con alcuni sopralluoghi presso Macchiareddu - V strada e presso lo stabilimento FLUORSID S.p.a sempre a Macchiareddu, dove sono custodite le attrezzature ed i beni della società.

I macchinari e le attrezzature/arredi sono inventariati (All. 1) ed fotografati (All. 2).

---

Liquidazione Giudiziale n. 4/2023

## **BENI MOBILI OGGETTO DI CONSULENZA;**

La ditta in liquidazione conduceva l'attività di officina meccanica e manutenzioni navali. Per reperire le attrezzature ed i beni da stimare, è stata visionata la sede principale, dove la società svolgeva le proprie attività presso un capannone in Macchiareddu - V strada, oggi in uso alla società che svolge la medesima attività della

Le attrezzature, gli arredi ed i macchinari residui, si trovano accatastati all'aperto nel piazzale esterno del capannone coperti da semplice telo. Non è stato possibile accedere all'interno dello stabile per verificare la presenza di ulteriori beni.

Infine, nel cantiere presso FLUORSID spa, sono stati visionati alcuni box ufficio.

I beni mobili aventi ancora una commerciabilità sono stati puntualmente fotografati ed inventariati.

## **VALUTAZIONE MACCHINARI E ATTREZZATURE**

### **Identificazione e descrizione dei beni**

L'elenco dei macchinari e delle attrezzature rilevati è stato redatto dalla scrivente nel corso del sopralluogo e le attrezzature sono state verificate visivamente e fotografate.

### **Valutazione della conformità dei macchinari**

La scrivente premette che non è stato possibile visionare i macchinari durante il loro utilizzo e che la valutazione effettuata si basa sui dati a corredo della macchina e dei dispositivi di sicurezza in esse presenti, senza poterne valutare la funzionalità, la completezza o

l'eventuale manomissione. **La valutazione dei macchinari si riferisce pertanto allo stato in cui si trovano.**

Trattandosi di macchine e attrezzature da lavoro, per poter realizzarne la vendita, il noleggio, la concessione in uso anche gratuita, la locazione finanziaria etc., è necessario verificare se essi siano o meno conformi alla normativa vigente alla data della loro prima messa in servizio o immissione sul mercato all'interno della UE.

 **Macchine messe in servizio o immesse sul mercato dopo il 21 settembre 1996**

Per le macchine e/o attrezzature di lavoro, immesse sul mercato o messe in servizio all'interno della UE a partire dal 21 settembre 1996, valgono le disposizioni di cui al D.P.R. 459/1996 "Direttiva Macchine".

Viene considerata altresì messa in servizio la prima utilizzazione sul territorio dell'Unione Europea oppure l'utilizzazione della macchina costruita sulla base della legislazione precedente e già in servizio alla data di entrata in vigore del decreto qualora sia stata assoggettata a variazioni delle modalità di utilizzo non previste direttamente dal costruttore. In questi casi il proprietario della macchina o chi re-immette la macchina sul mercato diventa il costruttore della stessa con tutti gli oneri.

Prima dell'immissione sul mercato o della messa in servizio il costruttore, o suo mandatario nell'Unione europea, deve attestare la conformità della macchina o del componente a quanto stabilito dalla direttiva. La conformità della macchina ai requisiti essenziali di sicurezza

e sanitari è attestata mediante la dichiarazione CE di conformità e la costituzione del fascicolo tecnico.

La presenza della marcatura CE su una macchina indica che la macchina ottempera a tutta la legislazione UE ad essa applicabile, che richiede la marcatura CE.

Il D.P.R. 459/1996 è stato abrogato (ad eccezione dell'art. 11) e sostituito dal D.Lgs 17/2010 "Attuazione della direttiva 2006/42/CE, relativa alle macchine e che modifica la direttiva 95/16/CE relativa agli ascensori" conosciuto come "Nuova Direttiva Macchine", entrato in vigore il 6 marzo 2010.

#### **Macchine messe in servizio o immesse sul mercato prima del 21 settembre 1996**

Per i macchinari messi in servizio e/o immessi sul mercato prima del 21 settembre 1996 e pertanto sprovvisti di marchio CE, Dichiarazione di conformità, libretto d'uso etc, anche se *presumibilmente* in molti casi realizzati in maniera conforme alle normative previgenti, è necessario tener presente che in base agli artt. 23 e 70 del D.Lgs 81/2008 "Testo Unico in materia di Salute e Sicurezza dei Lavoratori" ***"È vietata la vendita, il noleggio la concessione in uso di macchine, dispositivi e impianti non rispondenti alle normative vigenti in materia di salute e sicurezza sul lavoro"***.

Qualora invece i macchinari fossero stati messi in servizio e messi a disposizione dei lavoratori prima dell'entrata in vigore del D.P.R. 459/1996, potrebbero trovare applicazione gli artt. 72 comma 1 del D.Lgs 81/2008 e l'art. 11 del D.P.R. 459/1996 non abrogato dal D.Lgs 17/2010.

L'art. 72 comma 1 del D.lgs 81/2008 che qui si cita integralmente, recita: *“Chiunque venda, noleggi o conceda in uso o locazione finanziaria macchine, apparecchi o utensili costruiti o messi in servizio al di fuori della disciplina di cui all'articolo 70, comma 1, **attesta, sotto la propria responsabilità, che le stesse siano conformi, al momento della consegna a chi acquisti, riceva in uso, noleggio o locazione finanziaria, ai requisiti di sicurezza di cui all'allegato V del D.lgs 81/2008.**”*

Mentre l'art. 11 del D.P.R. 459/1996 recita *“ 1. Fatto salvo l'art. 1, comma 3, in caso di modifiche costruttive, chiunque venda, noleggi o conceda in uso o in locazione finanziaria macchine o componenti di sicurezza già immessi sul mercato o già in servizio alla data di entrata in vigore del presente regolamento e privi di marcatura CE, deve attestare, sotto la propria responsabilità, che gli stessi sono conformi, al momento della consegna a chi acquisti, riceva in uso, noleggio o locazione finanziaria, alla legislazione previgente alla data di entrata in vigore del presente regolamento”.*

Per i macchinari e impianti sprovvisti di marchio CE e dichiarazione di conformità, è necessario quindi verificare puntualmente la rispondenza dei requisiti di sicurezza di cui all'allegato V del D.Lgs N°81/2008, la presenza di modifiche sostanziali apportate alle macchine nel tempo, il corretto funzionamento dei macchinari o il funzionamento dei dispositivi di sicurezza già presenti (quali ad esempio pulsanti di arresto di emergenza visibili etc.). Per poter realizzare la vendita giudiziaria in ambito comunitario dei beni mobili non conformi, la scrivente ritiene

corretto suggerire due soluzioni plausibili per poter bypassare il problema sopra esposto:

- 1) Il venditore provvede direttamente, una volta svolta l'asta ed incassato il corrispettivo, ad eseguire gli eventuali adeguamenti dei macchinari non conformi e la messa in pristino dei dispositivi minimi di sicurezza laddove mancanti;
- 2) La ditta aggiudicataria esegue la messa in pristino dei dispositivi minimi di sicurezza depositando, al termine dell'intervento, una propria perizia giurata con documentazione fotografica e certificazioni dell'avvenuto adeguamento. Solo successivamente potrà aver luogo il perfezionamento della vendita formale del bene.

Gli eventuali interventi di adeguamento devono essere effettuati da ditte specializzate che possono comprovare la loro competenza, anche mediante specifica iscrizione alla C.C.I.A.A.

L'adeguamento dovrà comprendere anche l'aggiornamento della documentazione tecnica a corredo delle macchine, quale ad esempio: gli schemi elettrici, gli schemi pneumatici, il libretto d'uso e di manutenzione ecc. Qualora venga affidata a ditta qualificata l'intera operazione di adeguamento, comprendente sia l'individuazione degli interventi che la realizzazione pratica degli stessi, è necessario richiedere un'apposita dichiarazione di rispondenza agli standard di sicurezza.

In tal caso, la consegna provvisoria dei beni ai fini del loro adeguamento non dovrà configurarsi come vendita, come noleggio, come



concessione d'uso o locazione finanziaria e dovrà essere prescritto il divieto di qualsiasi uso del bene al di fuori dell'adeguamento.

Qualora la vendita o la cessione dei macchinari non conformi avvenisse per rottamazione o per ricondizionamento dei pezzi di ricambio la cessione dovrà essere accompagnata da apposita dichiarazione e dovrà essere prescritto il divieto di qualsiasi uso del bene al di fuori dell'adeguamento.

### **Stima dei valori di mercato**

Da quanto rilevato, si può affermare che molti macchinari ed attrezzature sono in buono stato d'uso; per alcuni macchinari verificati invece, lo stato d'uso può definirsi mediocre a causa dell'evidente stato di usura. In alcuni casi invece lo stato d'uso è stato definito cattivo a causa dell'obsolescenza e dei difetti visibili. Per questi si è attribuito valore pari a zero e si consiglia la vendita a peso di ferro.

Fatte le premesse di cui sopra, le considerazioni svolte sui macchinari ed attrezzature presenti presso le sedi elencate in precedenza, tengono conto prudenzialmente delle problematiche sopra esposte e della impossibilità di verifica più dettagliata. *Le stime effettuate pertanto si riferiscono ai macchinari nello stato in cui si trovano attualmente al netto dei costi necessari per adeguare i macchinari che necessitano alle normative vigenti.*

Alcuni macchinari risultano di recente fabbricazione, dotati di marcatura CE: questi macchinari, conformi alle norme vigenti in materia di sicurezza, possono essere ceduti in locazione e /o venduti previa



verifica del funzionamento e della completezza dei dispositivi di sicurezza in essi presenti che la scrivente non ha potuto puntualmente visionare a causa dello stato di fermo degli stessi. Per i restanti macchinari, costruiti prima del 21 settembre 1996, carenti dal punto di vista documentale e carenti nei requisiti minimi di sicurezza, si sconsiglia attualmente l'affitto o la cessione a qualunque titolo. **Non sono stati visionati i libretti d'uso e manutenzione.**

Il valore di mercato dei macchinari oggetto di verifica è stato determinato con le seguenti modalità:

- 1) In prima battuta sono state visitate sul campo le apparecchiature e verificate le caratteristiche di targa al fine di avere più elementi possibili per determinare il valore a nuovo;
- 2) All'importo predeterminato del macchinario nuovo sono stati applicati vari coefficienti correttivi così descritti:
  - a. Determinazione della vita utile; sono state classificate le strutture impianti e macchinari in diverse tipologie:
    1. Strutture complesse o impianti - **25 - 30 anni di vita utile**
    2. Macchinari complessi con significativa elettromeccanica, elettronica o impiantistica pneumatica nonché linee di produzione - **20 anni di vita utile**
    3. Attrezzature impianti elettrici più semplici oppure con prevalenza di impiantistica elettrica elettronica e pneumatica - **10 anni di vita utile**

**Il valore così ottenuto rappresenta un valore della macchina al lordo degli interventi di adeguamento tecnologico e di messa a norma necessari per il suo funzionamento.**

- b. Determinazione del deprezzamento per adeguamento tecnologico e messa a norma; al valore sopra determinato è stato applicato un coefficiente correttivo compreso tra 0 e 1 che tiene conto delle lavorazioni necessarie per la messa a norma e per l'adeguamento tecnologico del macchinario:

Tale valore compreso tra 0 e 1 è stato attribuito in generale minore ad 1 in considerazione che anche gli impianti più recenti dotati di marchio CE in fase di riavvio necessiteranno comunque di verifiche idonee ad accertare il corretto funzionamento in tutte le loro parti.

Per maggiore precisazione si specifica che coefficienti **0,90-0,95** sono stati attribuiti nelle migliori situazioni in cui gli interventi necessari prevedibilmente siano circoscritti alle attività di verifica/messa a punto invece valori inferiori pari a **0,80-0,70 e così via a scalare** sono stati attribuiti considerando in ogni caso necessarie le verifiche di cui al punto precedente oltre ad attività di adeguamento tecnologico ed impiantistico e di messa in sicurezza in rapporto alla tipologia dell'impianto, alla tecnologia dell'impianto originario ed in più in generale alla situazione di conduzione dell'attività produttiva.

E' stato inoltre utilizzato un coefficiente di ulteriore deprezzamento prudenziale e pari al **35%**, che considera lo stato di pesante crisi che attraversa il comparto in questione. Tale coefficiente tiene conto del fatto

che nel periodo storico attuale, i finanziamenti per l'acquisto di attrezzature nuove ed i super ammortamenti oggi disponibili, rendono meno appetibili i cespiti usati rispetto a quelli di nuova fattura.

Nel caso di alcuni macchinari specifici invece, si è intervistato direttamente il produttore o un suo diretto concorrente per eseguire una indagine di mercato. In questi casi il valore del macchinario riportato è quello relativo allo stato in cui si trova.

Per quanto riguarda l'età dei macchinari, non avendo in molti casi a disposizione i libretti d'uso o le targhette, è stata attribuita una vetustà di 9 o 16 anni per le attrezzature usate, come rinvenuto in molte targhette nello stesso sito. Il valore di mercato dei macchinari è riportato nello schema allegato (All. 1):

$V_{\text{attrezzature OMI}} = 23.430,00 \text{ €};$

**Tutti i prezzi non includono l'IVA.**

## **CONCLUSIONI**

Il più probabile valore commerciale dei beni oggetto di consulenza, alla data attuale è pari a:

<b>Lotto</b>	<b>Descrizione</b>	<b>Valori</b>
<b>1</b>	Attrezzature vendibili	<b>€23.430</b>

Tanto riferisce e giudica la sottoscritta in questa relazione di stima a completa evasione del ricevuto incarico.

Cagliari, 07 luglio 2023



---

IL CONSULENTE TECNICO D'UFFICIO

Dr. Ing. ELISABETTA MUNTONI



## SEDE DI MACCHIAREDDU

N°	Descrizione	Foto n°	U.M.	Produttore	Modello	Data	Marchio CE	Dichiarazione di conformità	Libretto d'uso e manutenzione	Note	Vendibile o concedibile in uso	Valore Attuale macchinari
1	Armadietto con 4 riparti e chiave	1-2	1	Non vista	Non visto	Non visto	N/A	N/A	N/A	Stato d'uso sufficiente	-	€40,00
2	Autocarro largato EC8195P - Non visto chilometraggio	3-4	1	FORD	TRANSIT	2010	N/A	N/A	Non visto libretto di circolazione - Non viste le revisioni e non verificate le condizioni d'uso	Stato d'uso sufficiente	Non si conosce l'effettiva funzionalità. Stimata eseguita in via cautelativa	€3.000,00
3	Mobile con due ante in legno e vetrina in veto	5-6	1	Non vista	Non visto	Non visto	N/A	N/A	N/A	Stato d'uso sufficiente	-	€40,00
4	Lana di roccia 15 rotoli	7-8	1	Rockwool	Prorox	N.v	Non leggibile	Non visionato	N/A	Stato d'uso Sufficiente	-	€450,00
5	Piegatrice	09-10	1	OMAG	P=10030 matr 5761184	ante-96	Non visto	Non visto	Non visionato	Pessimo	Da rottamare	€0,00
6	Bordatrice	11-12	1	HYLLUS	279	ante-96	Non visto	Non visto	Non visionato	Pessimo	Da rottamare	€0,00
7	Cesola in leasing 3100x20 mm	13-14	1	GECKO	SB3020	2007	SI	SI	Non visionato	Stato d'uso buono	Non si conosce la funzionalità. Altrezzatura vendibile previa verifica del funzionamento dei dispositivi di sicurezza. Macchinario in leasing.	-
8	Tornio parallelo	15-16	1	TOVAGLIARI	EA-04 - TOV 440	ante-96	Non visto	Non visto	Non visto	Pessimo	Da rottamare	€0,00
9	Tornio parallelo 5 m	17-18	1	UBOLDI	-	ante-96	Non visto	Non visto	Non visionato	Pessimo	Da rottamare	€0,00
10	Aspiratore di fumi	19-22	1	AER SERVICE	MIFEC010000000	2010	SI	Non visto	Non visionato	Stato d'uso sufficiente	Non si conosce la funzionalità o la completezza delle parti. Macchinario smontato.	€500,00

N°	Descrizione	Foto n°	U.M.	Produttore	Modello	Data	Marchio CE	Dichiarazione di conformità	Libretto d'uso e manutenzione	Note	Vendibile o concedibile in uso	Valore Attuale macchinari
11	Accessorio di sollevamento per carrelli elevatori a forza 700 kg	23-24	1	TEDOLDI	-	N.v	SI	Non visto	Non visionato	Stato d'uso sufficiente	Attrezzatura da sottoporre a verifica periodica e manutenzione carpenteria	€280,00
12	Pistola per vernice	25-26	1	LASIEZ	-	N.v	SI	Non visto	Non visionato	Stato d'uso sufficiente	Non si conosce la funzionalità	€170,00
13	Carrello elevatore 2000 kg a gasolio	27-28	1	LINDE	-	1991	NO	NO	Non visionato	Stato d'uso sufficiente	Non si conosce la funzionalità. Vendibile previo adeguamento dei dispositivi di sicurezza (pneumatici da cambiare, girafano, specchietti retrovisori, cicalino rebromarcia, verifica cintura di sicurezza, sedile da cambiare, anticesoamento). Impianto elettrico da revisionare	€2.500,00
14	Carrello elevatore 2250 kg a gasolio	29-30	1	LINDE	-	1990	NO	NO	Non visionato	Stato d'uso sufficiente	Non si conosce la funzionalità. Vendibile previo adeguamento dei dispositivi di sicurezza (pneumatici da cambiare, girafano, specchietti retrovisori, cicalino rebromarcia, verifica cintura di sicurezza, sedile da cambiare, anticesoamento). Impianto elettrico da revisionare	€2.000,00
15	Serbatoio 1000 l	31-32	1	EMILIANA SERBATOI	-	N.v	SI	SI	Non visionato	Stato d'uso sufficiente	Non si conosce la funzionalità. Non viate le revisioni periodiche	€500,00
16	Compressore a viti	33-34	1	FINI	MICRO 4 SE	N.v	Non visionato	Non visionato	Non visionato	Stato d'uso sufficiente	Non si conosce la funzionalità. Vendibile previa verifica del funzionamento dei dispositivi di sicurezza	€250,00
17	Saldatrice a filo	35-36	1	CASTOLIN	-	N.v	Non visionato	Non visionato	Non visionato	Stato d'uso sufficiente	Non si conosce la funzionalità. Vendibile previa verifica del funzionamento dei dispositivi di sicurezza	€280,00
18	Saldatrice a filo	37-38	1	TECNOSOL	-	N.v	Non visionato	Non visionato	Non visionato	Stato d'uso sufficiente	Non si conosce la funzionalità. Vendibile previa verifica del funzionamento dei dispositivi di sicurezza	€280,00
19	Pulvisapor	39-40	1	VEMA SRL	FMT/2	2005	SI	-	-	Cattivo stato	Da rottamare	€0,00
20	Cesola	41	1	HYLLUS	-	ante '96	Non visto	Non visto	Non visionato	Pessimo	Da rottamare	€0,00
21	Trapano a colonna	42-43	1	SERRAMAC	TCC035	1997	SI	Non visto	Non visionato	Stato d'uso sufficiente	Non si conosce la funzionalità. Vendibile previa adeguamento dei requisiti di sicurezza: sportello interbloccato a protezione del mandrino, interblocco nel portello superiore, pulsante di emergenza	€200,00

N°	Descrizione	Foto n°	U.M.	Produttore	Modello	Data	Marchio CE	Dichiarazione di conformità	Libretto d'uso e manutenzione	Note	Vendibile o concedibile in uso	Valore Attuale macchinari
22	Foratrice meccanica	44-45	1	IMS	HY60	2001	SI	Non visto	Non visionato	Stato d'uso sufficiente	Non si conosce la funzionalità. Vendibile previa adeguamento dei requisiti di sicurezza: ripari fissi ed interbloccati a protezione degli organi in moto, pulsante di emergenza	€5.500,00
23	Gruppo elettrogeno portatile	47	1	PRAMAC	POWER MATE PMV 6200	2011	SI	Non visto	Non visionato	Stato d'uso sufficiente	Non si conosce la funzionalità. Attrezzatura vendibile previa verifica del funzionamento dei dispositivi di sicurezza	€140,00
24	Saldatrice	48	1	MILLER	GOLDSTAR 602	N.v	SI	Non visionato	Non visionato	Stato d'uso sufficiente	Non si conosce la funzionalità. Attrezzatura vendibile previa verifica del funzionamento dei dispositivi di sicurezza	€150,00
25	Saldatrice a filo	49-50	1	FIMER	TM320W	2010	SI	Non visionato	Non visionato	Stato d'uso sufficiente	Non si conosce la funzionalità. Attrezzatura vendibile previa verifica del funzionamento dei dispositivi di sicurezza	€250,00
26	Calandra	51-52	1	HYLLUS	-	ante-96	Non visto	Non visto	Non visionato	Pessimo	Da rottamare	€0,00
27	Taglio plasma	53-54	1	TELWIN	SUPERPLASMA 160/3	N.v	SI	SI	Non visionato	Stato d'uso buono	Non si conosce la funzionalità. Attrezzatura vendibile previa verifica del funzionamento dei dispositivi di sicurezza	€660,00
28	Compressore a viti	55	1	ABAC	-	2010	SI	Non visionato	Non visionato	Stato d'uso sufficiente	Non si conosce la funzionalità. Attrezzatura vendibile previa verifica del funzionamento dei dispositivi di sicurezza	€200,00
29	Gru per camion da 3000 kg	56-57	1	FERRARI	GR 600 s	1986	NO	NO	Non visionato	Stato d'uso sufficiente	Non si conosce la funzionalità. Attrezzatura da sottoporre a verifica periodica e ventennale e manutenzione carpenteria	€1.500,00
30	Attrezzature elettriche da ufficio	58	1	-	-	-	-	-	-	Cattivo stato	Da rottamare	€0,00
31	Scrivanie in legno	59	2	-	-	-	-	-	-	Stato d'uso sufficiente	-	€40,00
32	Cassettiera	60	1	-	-	-	-	-	-	Stato d'uso sufficiente	-	€10,00



N°	Descrizione	Foto n°	U.M.	Produttore	Modello	Data	Marchio CE	Dichiarazione di conformità	Libretto d'uso e manutenzione	Note	Vendibile o concedibile in uso	Valore Attuale macchinari
33	Box spogliatoio prefabbricato 4x2 m Presso FLUCORSID	61-62	1	CARABOX	-	2012	N/A	N/A	N/A	Stato d'uso buono	-	€2.500,00
34	Box uffici prefabbricato 3x2 m Presso FLUCORSID	63-64	1	CARABOX	-	2012	N/A	N/A	N/A	Stato d'uso buono	-	€2.000,00
<b>TOTALE MACCHINARI MACCHIAREDDU</b>												€23.430,00

ASTE  
GIUDIZIARIE.it

ASTE  
GIUDIZIARIE.it

ASTE  
GIUDIZIARIE.it

ASTE  
GIUDIZIARIE.it



Foto N°M2



Foto N°M4



Foto N°M1



Foto N°M3



Foto N°M6



Foto N°M8



Foto N°M5



Foto N°M7





Foto N°M10



Foto N°M12



Foto N°M9



Foto N°M11



Foto N°M14



Foto N°M16



Foto N°M13



Foto N°M15



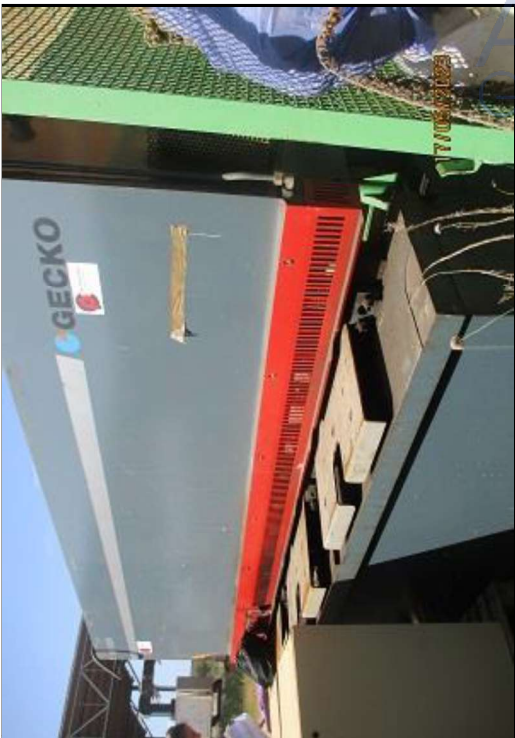

Foto N°M18



Foto N°M20



Foto N°M17



Foto N°M19



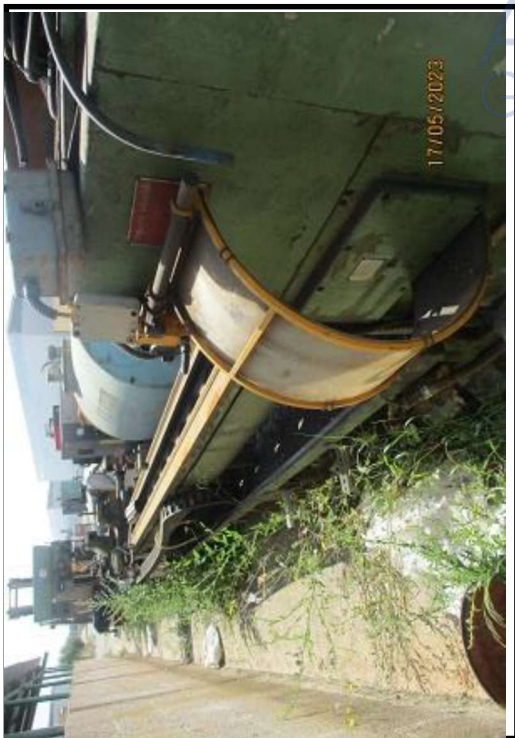

Foto N°M22



Foto N°M24



Foto N°M21



Foto N°M23





Foto N°M26



Foto N°M28



Foto N°M25

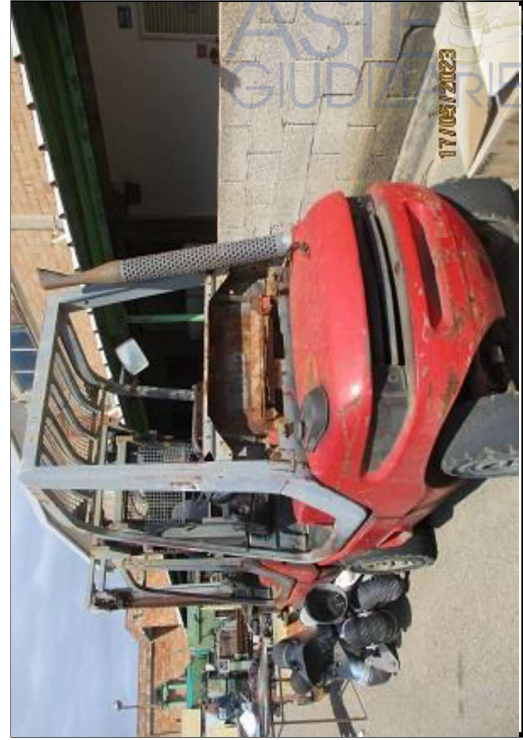

Foto N°M27



Foto N°M30

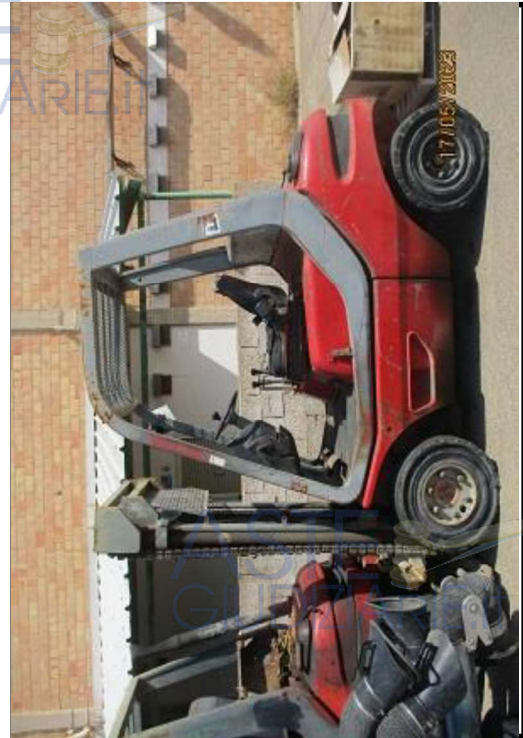

Foto N°M32



Foto N°M29



Foto N°M31





Foto N°M34



Foto N°M36



Foto N°M33

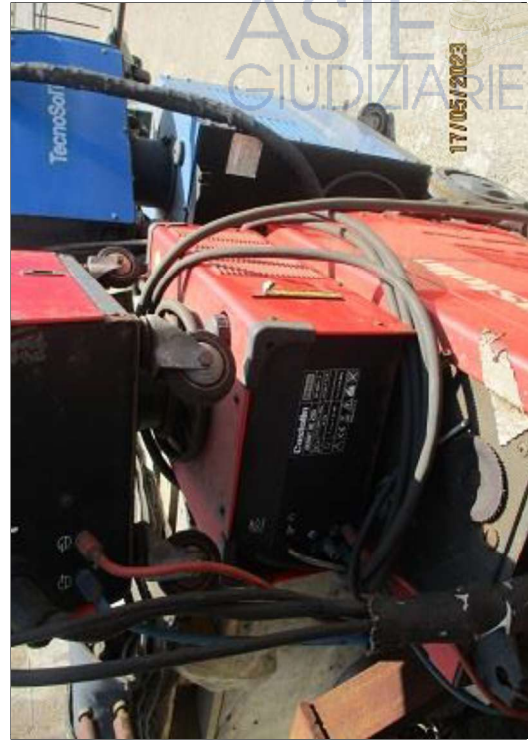

Foto N°M35



Foto N°M38



Foto N°M40

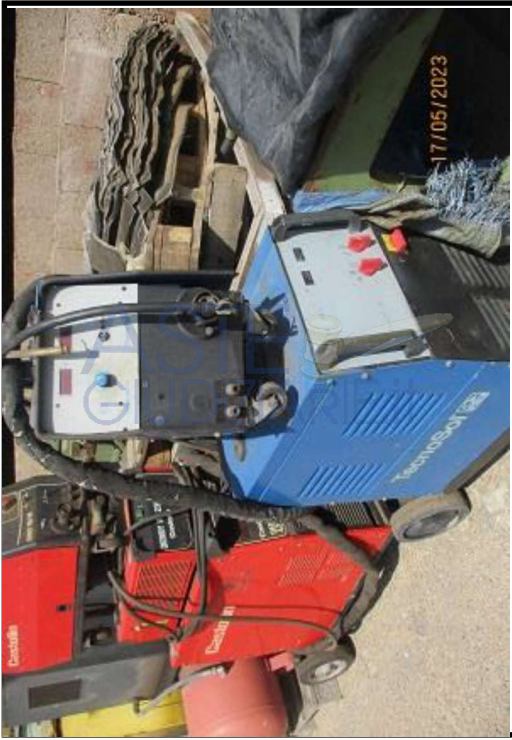

Foto N°M37



Foto N°M39





Foto N°M42

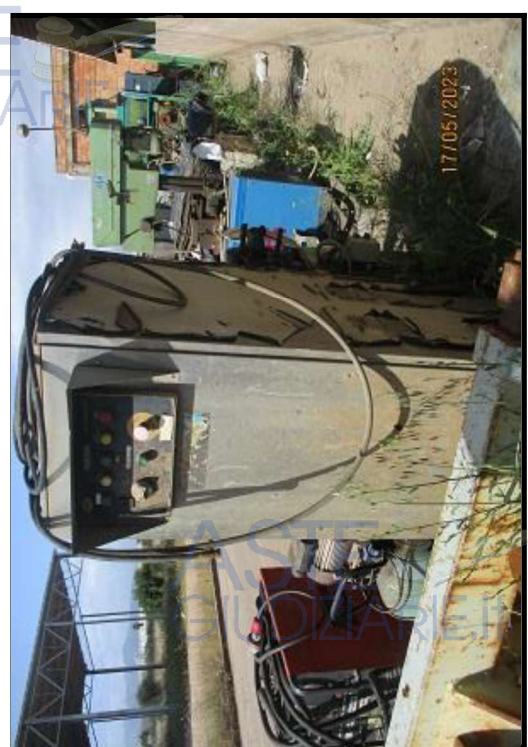

Foto N°M44



Foto N°M41



Foto N°M43



Foto N°M46



Foto N°M48



Foto N°M45



Foto N°M47



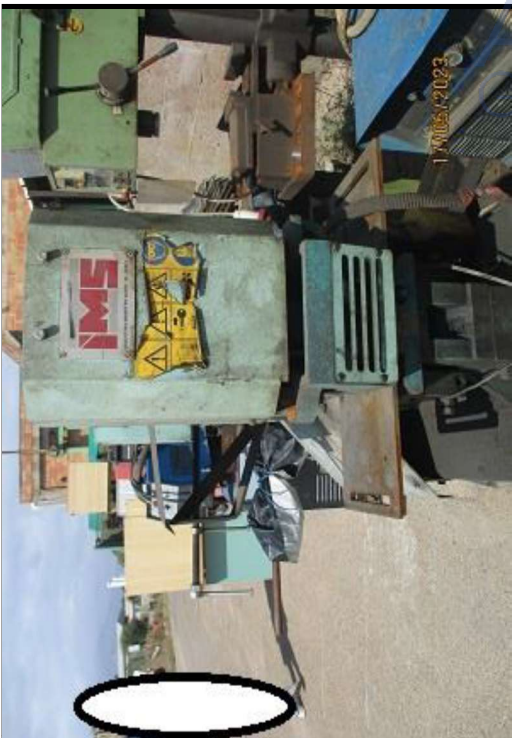

Foto N°M50



Foto N°M52



Foto N°M49



Foto N°M51



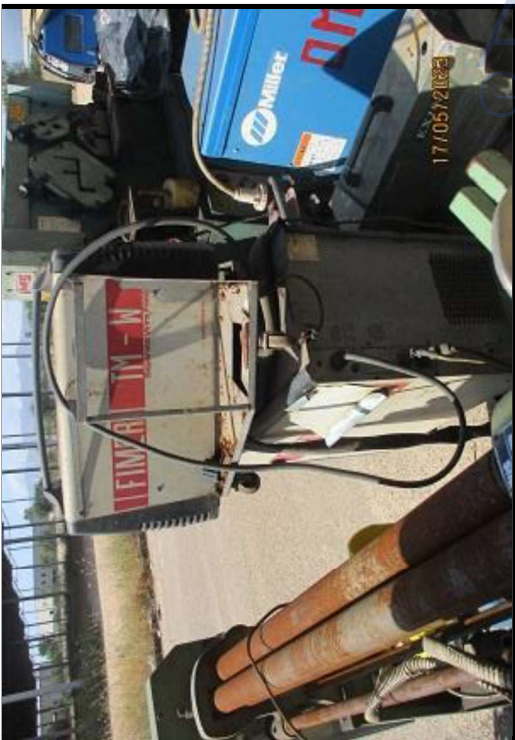

Foto N°M54



Foto N°M56



Foto N°M53



Foto N°M55





Foto N°M58



Foto N°M60



Foto N°M57



Foto N°M59



Foto N°M62



Foto N°M64



Foto N°M61



Foto N°M63